Avifaunistischer Jahresbericht

für den Wartburgkreis und
den Kreis Schmalkalden-Meiningen

2022

AVIFAUNISTISCHER JAHRESBERICHT
FÜR DEN WARTBURGKREIS UND DEN KREIS SCHMALKALDEN-MEININGEN
2022

Impressum

Avifaunistischer Jahresbericht für den Wartburgkreis und den Kreis Schmalkalden-Meiningen 2022

Herausgeber:
NABU Ortsgruppe Bad Liebenstein e.V.
Förderung durch die Stiftung des Vereins Thüringer Ornithologen

Titelbild: Gänsesäger 14.04.2022 Teich bei Hähmbach/ WAK Foto M. Radloff
Redaktion: Christian Groß, Bernd Teichmüller, Ronny Denner
Layout und Satz: Michael Nickel, Werbung Graphik Design – Ursula Drews, Wallgasse 2, 98673 Eisfeld
Druck: MultiColor, Adelshausen
Kontakt: Christian Groß, Schmalzgrube 11, 36452 Kaltennordheim; Mail: christiangross-birding@mail.de

© Verantwortlich für die Beiträge sind die Autoren, für den redaktionellen Inhalt der Herausgeber. Das Copyright für Fotos und Zeichnungen verbleibt bei den Bildautoren. Zum Druck angenommene Beiträge können vom Herausgeber in jedem beliebigen Verfahren weiterverwendet werden. Das Heft ist urheberrechtlich geschützt. Jegliche Verwertung außerhalb der engen Grenzen des Urheberrechtes bedarf der schriftlichen Genehmigung des Herausgebers.

Wenn Ihnen dieses Heft gefällt und Sie die Erstellung dieser ornithologischen Jahresberichte unterstützen möchten, wäre der Herausgeber über Ihre Spende sehr dankbar!
Die Spendengelder werden zur Mitfinanzierung der Papier- und Druckkosten eingesetzt.

NABU Ortsgruppe Bad Liebenstein e.V.
Wartburg Sparkasse
IBAN: DE41 8405 5050 0000 1181 09
BIC: HELADEF1WAK
Verwendungszweck: Ornith. Jahresbericht WAK/SM

Der NABU ist ein gemeinnütziger Verein. Spenden sind von der Steuer absetzbar. Auf Wunsch erhalten Sie für jede Spende über 10,00€ eine Bestätigung, die Sie bei Ihrer Steuererklärung einreichen können. Selbstverständlich werden auch kleinere Spendenbeträge gerne angenommen!

Avifaunistischer Jahresbericht 2022 für den Wartburgkreis und den Kreis Schmalkalden-Meiningen

Christian Groß, Ronny Denner, Bernd Teichmüller

Der Redaktionsrat freut sich, dank zahlreicher Meldungen aus der ornitho.de-Plattform sowie handschriftliche Mitteilungen der Vogelbeobachter und Ornithologen den Avifaunistischen Jahresbericht 2022 herauszugeben.
Die Stiftung des Vereins Thüringer Ornithologen konnte erneut dieses Berichtsheft finanziell unterstützen. Der Jahresbericht ist in erster Linie als ein regionaler Auszug des umfangreichen Datenschatzes aus der ornithologischen Internetplattform ornitho.de zu sehen. Für umfangreichere wissenschaftliche Datenanalysen kann sich an die Landessteuerungsgruppe Thüringen von ornitho.de gewandt werden. In diesem vorliegenden Jahresbericht wurden aus 37.024 Datensätzen die relevantesten Beobachtungen herausgefiltert. Somit konnten 236 Vogelarten von 268 Beobachtern festgestellt werden. Beobachtungshotspots dieses Jahresberichts sind weiterhin das NSG Dankmarshäuser Rhäden, NSG Breitunger Seen, die Werraregion, der Hainich und das Biosphärenreservat Rhön. Im vorliegenden Bericht finden Sie bemerkenswerte Beobachtungen unter anderem von Kurzschnabelgans, Zwergscharbe, Sichler, Trauerente, Schlangenadler, Steinadler, Gänsegeier, Zwergschnäpper und Ortolanen. Seit Jahresbeginn 2021 wurde ein Projekt zur Erfassung des Nächtlichen Vogelzugs initiiert. An den „NocMig“ Standorten Kaltenwestheim/ SM und Schweina/ WAK konnten auch im Jahre 2022 wertvolle Daten zum nächtlichen Vogelzug erfasst und analysiert werden. Zu nennen sind zum einen Sing- und Rotdrosseln, deren Zugintensität in den Nächten das Maximum erreicht. Das Zuggeschehen dieser und weiterer Arten bilden Phänologiediagramme in diesem Bericht ab. Detailliertere Berichte und Neuigkeiten aus der Thüringer Vogelwelt können Sie gerne auf der Homepage des Vereins Thüringer Ornithologen nachlesen! Monitoringarbeiten und Brutvogelerfassungsprogramme sind für diesen Jahresbericht die wichtigsten und aussagekräftigsten Bestandteile. Diesbezüglich allen Kartierern ein besonderer Dank! Erstmals konnten die Ergebnisse mehrerer Monitoringprogramme dargestellt werden. Diese Erkenntnisse zu einigen ausgewählten Brutvogelarten flossen in diesen Bericht ein und werden zudem ergänzend mit Verbreitungskarten und Diagrammen dargestellt.
Die Redaktion dankt allen Vogelbeobachtern und Ornithologen für ihre Meldungen auf ornitho.de, aber auch den Meldern, die ihre Beobachtungen schriftlich an uns weitergegeben haben. Ein herzliches Dankeschön allen Fotografen, die ihre Fotos für diesen Bericht zur Verfügung gestellt haben.

Besonderer Dank:
Juliane Balmer für die Erstellung der Artkarten, für die Bereitstellung folgender Daten: Mario Hofmann für die Wanderfalken- und Uhudaten, der VSW Seebach für die Graureiher- und Schwarzstorchdaten, Stefan Frick für die Monitoring Ergebnisse des MhB und MsB, Florian Mansius für die Gebäudebrüterdaten im Wartburgkreis, Klaus Schmidt für die Weissstorchdaten, Steffen Weisheit für den Beringungsbericht sowie Michael Nickel und Ursula Drews für die Unterstützung in der Layouterstellung.
Aufruf an alle Vogelbeobachter: meldet bitte Eure wertvollen Beobachtungsdaten auf der Plattform ornitho.de! Eure Beobachtungen schlummern damit nicht länger in Notizheften oder auf Karteikarten, sondern sind in Echtzeit abruf- und auswertbare Daten.

Abkürzungen:

ad.	*adult*
BP	*Brutpaar*
BV	*nach Methodenstandards bestehende Brutverdachtsmomente*
EB	*Erstbeobachtung*
Ind.	*Individuum*
immat.	*immatur*
juv.	*juvenil*
KJ	*Kalenderjahr*
Konz.	*Konzentration*
LB	*Letztbeobachtung*
NFC	*nocturnal flight call (Nächtlicher Flugruf)*
NocMig	*Nocturnal Migration (Nächtliche Zugerfassung)*
MhB	*Monitoring häufiger Brutvögel*
MsB	*Monitoring seltener Brutvögel*
pull.	*pullus*
sM	*singende(s) Männchen*
Wvz	*Wasservogelzählung*

** vorbehaltlich Anerkennung Deutsche Avifaunistische Kommission (DAK)*

*** vorbehaltlich Anerkennung Avifaunistische Kommission Thüringen (AKT)*

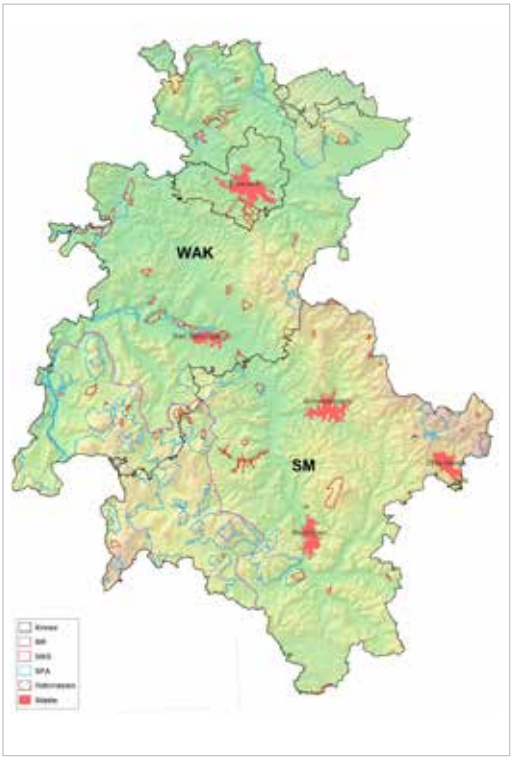

Grenzen der Kreise Wartburgkreis (WAK) und Schmalkalden-Meiningen (SM).

HÖCKERSCHWAN *Cycnus olor*

Konz. ab 40 Ind.: NSG Dankmarshäuser Rhäden/ WAK: 02.01. 47 Ind. (A. Deißner), 18.03. 40 Ind. (W. Einbrodt); bei Creuzburg/ WAK: 13.01. 40 Ind. auf Rapsfeld (R. Sienhold); 29.01. 46 Ind. (R. Sienhold); 12.02. 46 Ind. (R. Sienhold); 16.03. 40 Ind. davon 26 x ad. + 11 x immat. (W. Einbrodt); Treffurter Kiesteiche/ WAK: 15.07. 46 Ind. (A. Willenberg); 24.10. 40 Ind., davon 25 ad. + 8 x 1. KJ. Wilhelmsglücksbrunn/ WAK (W. Einbrodt); 18.12. 1 Ind. auf zugefrorener Kiesgrube Barthelsche Kiesgrube bei Barchfeld/ WAK „Das Eis ging fast bis zum Vogel". (B. Teichmüller). Der Höckerschwan wurde später von K. Schmidt tot im wieder aufgetauten Wasser aufgefunden.

sichere Bruten: 26.05. 1 BP + 1 pull. Werra Breitungen/ SM (K. Schmidt); 28.05. 1 BP + 6 pull. Walldorf/ SM (C. Kompter); 04.06. 1 BP + 3 pull. NSG Breitunger Seen/ SM (K. Schmidt); 04.06. 1 BP + 4 pull. Spichra/ WAK (W. Einbrodt); 04.07. 1 BP + 4 pull. Buchenau Blaue Laguna/ WAK (M. Schleuning); 04.07.1 BP + 6 pull. Wilhelmsglücksbrunn/ WAK (M. Schleuning); 06.07.1 BP + 8 pull., 02.09. 1 BP + 6 pull., 1 BP + 2 pull. Fischteiche Untermaßfeld/ SM (H.-J. Seeber); 06.07. 1 BP+ 3 pull. Stausee Jüchsen/ SM (H.-J. Seeber); 11.07. 1 BP + 3 pull. Frankenroda/ WAK (A. Willenberg); 15.07. 1 BP + 3 pull. Treffurter Kiesteiche/ WAK (A. Willenberg); 12.08. 1 BP + 2 pull. Heideteiche Barchfeld/ WAK (K. Rahn)

SINGSCHWAN *Cygnus cygnus*

NSG Dankmarshäuser Rhäden/ WAK: 02.01. - 20.03. max. 9 Ind. davon 8 x ad. + 1 x 2. KJ.; 02.12. - 09.12. max. 7 Ind., davon 2 x ad. + 7 x 1. KJ (M. Schleuning, G. Schlotzhauer, A. Deißner, F. Strube, K. Raab u.a.); 22.03. 7 Ind. NSG Breitunger Seen/ SM (K. Schmidt)

Singschwäne 23.01.2022 NSG Rhäden Dankmarshausen WAK Foto B. Teichmüller

KANADAGANS *Branta canadensis*

01.01. - 29.12. max. 36 Ind. in unterschiedlicher Anzahl im Bereich Barchfeld-Immelborn/ WAK bis Breitungen und Fambach/ SM (K. Schmidt, S. Weisheit, B. Teichmüller, u.a.); 01.02. - 08.11. max. 7 Ind. NSG Dankmarshäuser Rhäden/ WAK (G. Schlotzhauer, M. Schleuning, B. Teichmüller u.a. Profisch/ WAK: 02.02. 2 Ind., 16.04. 2 Ind., 01.05. 2 Ind. (J. Groß); 15.03. 1 Ind. NFC Kaltenwestheim/ SM (C. Groß); Elisabethpark Bad Liebenstein/ WAK: 08.05. 2 Ind., 24.05. 1 Ind. (J. Groß), 28.05. 1 Ind. (B. Horstmann), 22.09. 5 Ind. (B. Teichmüller); 03.06. 9 Ind. Altenberger See/ WAK (W. Einbrodt); 09.09. 35 Ind. Speicher Ettenhausen/ WAK (W. Einbrodt); sichere Bruten: Elisabethpark Bad Liebenstein/ WAK: 25.06. 1 BP + 3 pull. (J. Groß, K. Rahn)

WEISSWANGENGANS *Branta leucopsis*

NSG Dankmarshäuser Rhäden/ WAK: 19.01. - 11.03. 1 - 5 Ind., (F. Strube, M. Schleuning, K. Töfge u.a.); Forstloch/ WAK: 28.01. 2 Ind., 09.04. 1 Ind. (K. Schmidt); Riedwiesen Barchfeld/ WAK: 03.01. 1 Ind., 05.01. 1 Ind. (K. Schmidt); 16.01. 1 Ind. Breitungen/ SM (K. Schmidt); NSG Breitunger Seen: 06.04. 1 Ind., 12.04. 1 Ind. (K. Schmidt)

SAATGANS *unbestimmt Anser fabalis / serrirostris*

Konz. ab 10 Ind.: 06.01. >30 Ind. NFC Kaltenwestheim/ SM (C. Groß); Riedwiesen Barchfeld/ WAK: (D. Volkmar), 27.02. 29 Ind. (B. Teichmüller); 05.03. 28 Ind. Kiesgrube KAF3E Immelborn (H. Kirchner)

TUNDRASAATGANS *Anser serrirostris*

Konz. ab 10 Ind.: Kiesgruben und Grünland im Bereich Barchfeld-Immelborn/ WAK bis Fambach/ SM: 01.01. bis 27.03. max. 55 Ind., 06.12. bis 30.12. max. 24 Ind. (K. Schmidt, C. Groß, B. Teichmüller); 18.12. >100 Ind. ziehend Vacha Badelachen/ WAK (J. Höland)

KURZSCHNABELGANS *Anser brachyrhynchus*

30.09. bis 03.10. je 1 Ind. 1. KJ NSG Breitunger Seen/ SM (K. Schmidt, D. Volkmar, C. Groß)

Tundrasaatgans 05.02.2022 Barchfeld Riedwiesen WAK Foto K. Schmidt

Kurzschnabelgans 30.09.2022 NSG Breitunger Seen SM Foto K. Schmidt

BLÄSSGANS *Anser albifrons*

Konz. ab 50 Ind.: Kiesgruben und Grünland im Bereich Barchfeld-Immelborn/ WAK bis Fambach/ SM: 03.01. bis 19.03. max. 428 Ind., 01.10. bis 31.12. max. 140 Ind. (K. Schmidt, D. Volkmar, C. Groß, B. Teichmüller u.a.) NSG Dankmarshäuser Rhäden/ WAK und Umland: 09.01. bis 11.05. max. >500 Ind., 09.10. bis 18.12. max. 170 Ind. (M. Schleuning, G. Schlotzhauer, F. Strube)

GRAUGANS *Anser anser*

Konz. ab 1000 Ind.: NSG Dankmarshäuser Rhäden/ WAK und Umland: im Jahresverlauf bis 2300 Ind. (verschiedene Beobachter); Barchfeld-Immelborn/ WAK bis Breitungen-Fambach/ SM und Umland: 09.09. 1070 Ind. (K. Schmidt), 17.12. 1100 Ind. (K. Schmidt), 26.12. 1200 Ind. (K. Schmidt); sichere Bruten: 09.04. 1 BP + 2 pull. Wilhelmsthal/ WAK (A. Renner); 16.04. 1 BP + 2 pull. Eckardshausen/ WAK (W. Einbrodt); 16.04. 1 BP + 2 pull. Wolfsburg-Unkeroda/ WAK (W. Einbrodt); 23.04. 1 BP + 3 pull., 1 BP + 2 pull., 1 BP + 4 pull. NSG Dankmarshäuser Rhäden/ WAK (B. Teichmüller); 27.04. 1 BP + 4 pull. Kiesgrube Fambach/ SM (T. Reps); 30.04. 1 BP + 7 pull. Fischawiesen bei Barchfeld/ WAK (K. Schmidt), 11.05. 10 Familien mit 3 x 1 pull., 1 x 2 pull., 1 x 3 pull., 4 x 4 pull., 1 x 5 pull. NSG Dankmarshäuser Rhäden/ WAK (M. Mähler); 13.05. 1 BP + 3 pull. und 1 BP + 2 pull. Wilhelmsthaler See/ WAK (W. Einbrodt); 22.05. 1 BP + 5 pull. alte Ziegelei bei Möhra/ WAK (B. Teichmüller); 30.05. 1 BP + 1 pull. Forstloch bei Immelborn/ WAK (K. Schmidt); 01.06. 1 BP + 4 pull. und 1 BP + 3 pull. 06.07. 1 BP + 2 juv., 1 BP + 3 juv., 1 BP + 3 juv. Fischteiche Untermaßfeld/ SM (H-J. Seeber); 02.06. 1 BP + 2 pull. Oberer Vogelherd bei Schwallungen/ SM (B. Baumann); 15.06. 1 BP + 4 pull. Kiesgrube Breitungen KAF3/ SM (K. Schmidt)

NILGANS *Alopochen aegyptiaca*

Konz. ab 100 Ind: 06.01. und 13.01. 120 Ind. Riedwiesen Barchfeld/ WAK (K. Schmidt); 26.05. 105 Ind. NSG Dankmarshäuser Rhäden/ WAK (D. Traber); 19.07. 140 Ind. Kiesgrube Fambach/ SM (K. Schmidt); 03.09. 100 Ind. bei Barchfeld/ WAK (J. Groß); 11.09. 160 Ind. Kiesgrube KAF3 Immelborn/ WAK (C. Groß); 13.09. 200 Ind. Kiesgrube KAF3E Immelborn/ WAK (H. Kirchner); 24.09. 220 Ind. Kiesgrube Fambach (K. Schmidt); 16.10. 268 Ind. Kiesgrube KAF1 Immelborn/ WAK (B. Teichmüller); 13.11. 190 Ind. Kiesgrube KAF3E Immelborn/ WAK (B. Frey); sichere Bruten: 16.02. 1 BP + 8 pull. Elisabethpark Bad Liebenstein/ WAK (J. Groß); 05.03. 1 BP + 7 pull. Wilhelmsthaler See/ WAK (A. Renner); 07.03. 1 BP + 10 pull. Wilhelmsthaler See/ WAK (W. Einbrodt); am 09.04. nur noch 3 juv. aufzufinden (W. Einbrodt); 30.03. 1 BP + 2 pull. NSG Dankmarshäuser Rhäden/ WAK (M. Schleuning); 30.03. 1 BP + 5 pull. Wilhelmsglücksbrunn/ WAK (W. Einbrodt); 18.04. 1 BP + 2 pull. Schweina/ WAK (J. Groß); 30.04. 1 BP + 6 pull. Frankenroda/ WAK (M. Hofmann); 02.05. 1 BP + 6 pull. Hörschel/ WAK (W. Einbrodt); 08.05. 1 BP + 6 pull. Krauthausen/ WAK (W. Einbrodt); 14.05. 1 BP + 3 pull. Stockhausen/ WAK (R. Werner); 16.05. 1 BP + 2 pull. Speicher Eckhardts/ SM (B. Baumann); 26.06. 1 BP + 5 pull. Speicher Ettenhausen/ WAK (W. Einbrodt); 06.07. 1 BP + 6 pull. Stausee Jüchsen/ SM (H-J. Seeber); 19.07. 1 BP + 5 pull. Kiesgrube Fambach/ SM (K. Schmidt); 09.09. 1 BP + 1 pull. Kiesgrube KAF2 Breitungen/ SM (K. Schmidt); 22.09. 1BP + 6 pull. Elisabethpark Bad Liebenstein/ WAK (B. Teichmüller)

ROSTGANS *Tadorna ferruginea*

EB: 12.02. 2 Ind. und 22.02. 5 Ind. Werrawiesen bei Barchfeld/ WAK (D. Volkmar, K. Schmidt); 22.02. 3 Ind. Grabfeld/ SM (H-J. Seeber); NSG Dankmarshäuser Rhäden/ WAK: 01.03. 9 Ind. (S. Fritzlar), 19.05. 12 Ind. (M. Mähler), 02.06. 11 Ind. (M. Mähler), 27.07. 12 Ind. (F. Albrecht), 13.09. 25 Ind. + 22.09. 20 Ind. (W. Einbrodt); 06.04. 4 Ind. NSG Breitunger Seen/ SM (K. Schmidt); 24.09. 23 Ind., 15.12. 8 Ind. Kiesgrube Fambach/ SM (K. Schmidt); 13.10. 10 Ind., 30.10. 16 Ind., 02.11. 10 Ind. Speicher Ettenhausen/ WAK (W. Einbrodt, B. Frey); LB: 29.12.

8 Ind. Kiesgrube Fambach/ SM (K. Schmidt); sichere Bruten: 18.05. 1 BP + 4 pull. Kiesgrube KAF1 Dankmarshausen/ WAK (F. Strube); Das BP wurde bis zum 20.06., dann mit 3 juv. gemeldet (F. Strube)

BRANDGANS *Tadorna tadorna*

EB: 18.02. 1 Ind. Kiesgrube KAF3E Immelborn/ WAK (H. Kirchner); NSG Dankmarshäuser Rhäden/ WAK: 26.02. 3 Ind. (B. Teichmüller), 06.03. 5 Ind. (J. Winter), 30.03. 2 Ind. (M. Schleuning), 24.04. 2 Ind. (J. Höland), 10.05. 5 Ind. (D. Stremke), 11.07. 24 Ind. (W. Einbrodt), 12.07. 17 Ind. (M. Schleuning), 12.12. 1 Ind. (M. Schleuning); Hämbacher Teich/ WAK: 16.05. 1 Ind. (K. Schmidt), 21.05. 2 Ind. (M. Radloff), 20.07. 5 Ind. (K. Schmidt), 12.07. 5 Ind. (A. Heck), 10.08. 1 immat. (K. Schmidt); 07.12. 3 Ind. Kiesgrube KAF3E Immelborn/ WAK (H. Kirchner); LB: 17.12. 2 Ind. Kiesgrube KAF3E Immelborn/ WAK (K. Schmidt);
sichere Bruten: 03.06. 1 BP + 13 pull. Kiesgrube KAF1 Dankmarshausen/ WAK (F. Strube): Das BP wurde bis zum 29.06., dann mit 7 juv. gemeldet. (F. Strube, G. Schlotzhauer)

WARZENENTE *Cairina moschata f. domestica*

26.09. 2 Ind. Helmershausen/ SM (A. Stumper)

MANDARINENTE *Aix galericulata*

27.03. 1,0 ad. Stausee Jüchsen/ SM (D. Storch); 27.12. 1,0 ad. Stausee Schwickershausen/ SM (H-J. Seeber)

SCHNATTERENTE *Anas strepera*

Konz. ab 20 Ind.: NSG Dankmarshäuser Rhäden/ WAK: 06.01. 30 Ind. (K. Raab); 14.01. 20 Ind. (A. Deißner); 04.09. 20 Ind. (H. Bachmann); 11.09. 20 Ind. (P. Jensen); 08.11. 59 Ind. (M. Schleuning); 11.11. 20 Ind. (H. Bachmann); Forstloch bei Immelborn/ WAK: 16.01. 26 Ind. (B. Teichmüller, C. Groß, D. Volkmar); 22.01. 26 Ind. (D. Volkmar); 26.01. 31 Ind. (K. Schmidt); 15.02. 52 Ind. (K. Schmidt); 20.02. 42 Ind. (K. Schmidt); 07.03. 22 Ind. (H. Kirchner); 12.03. 27 Ind. (D. Volkmar); Barthelsche Kiesgrube bei Barchfeld/ WAK: 03.12. 24 Ind., 06.12. 35 Ind. (K. Schmidt); Kiesgrube KAF3 Breitungen/ SM: 04.12. 44 Ind., 11.12. 24 Ind. (K. Schmidt);
sichere Bruten: NSG Breitunger Seen/ SM: 10.07. 1 Weibchen + 4 pull.,19.08. 1 Männchen + 2 weibchenfarbig (K. Schmidt)

PFEIFENTE *Anas penelope*

Konz. ab 20 Ind.: NSG Dankmarshäuser Rhäden/ WAK: 06.01. 22 Ind. (J. Höland); 10.01. 26 Ind. (M. Schleuning), 18.01. 35 Ind. (M. Schleu-

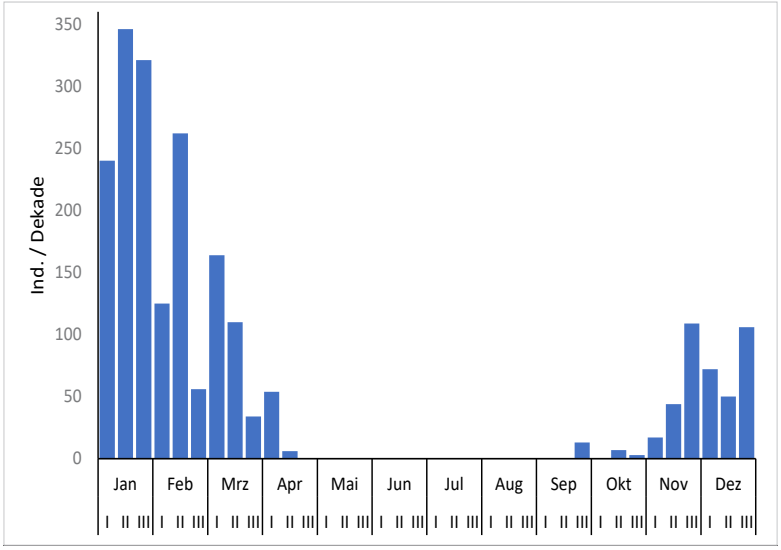

Phänologie Pfeifente 2022; Individuen pro Dekade

ning), 24.01. 35 Ind. (M. Schleuning), 01.02. 42 Ind. (M. Schleuning). 16.02. 30 Ind. (A. Renner); 06.04. 45 Ind. (H. Bachmann), 22.11. 34 Ind. (M. Schleuning); 09.12. 47 Ind. (M. Schleuning); Riedwiesen Barchfeld/ WAK: 03.01. 28 Ind., 12.01. 26 Ind. (K. Schmidt); Kiesgrube KAF2E Immelborn/ WAK: 16.01. 27 Ind., 13.02. 36 Ind. (B. Teichmüller, C. Groß, D. Volkmar), Forstloch bei Immelborn/ WAK: 19.01. 34 Ind. (J. Morgenweck); 21.01. 41 Ind. (K. Schmidt), 30.01. 31 Ind. (B. Teichmüller)

KRICKENTE *Anas crecca*

Konz. ab 40 Ind.: NSG Dankmarshäuser Rhäden/ WAK: 06.01. 40 Ind. (J. Höland); 03.03. 40 Ind. (M. Schleuning), 30.03. 85 Ind. (M. Schleuning), 05.04. 85 Ind. (M. Schleuning), 13.04. 98 Ind. (F. Maronde), 13.09. 50 Ind. (M. Schleuning), 11.10. 50 Ind. (M. Schleuning), 11.11. 125 Ind. (K. Töfge), 19.11. 180 Ind. (K. Raab), 12.12. 40 Ind. (M. Schleuning); Wilhelmsglücksbrunn/ WAK: 25.01. 57 Ind., 23.02. 50 Ind., 04.10. 45 Ind., 17.10. 30 Ind., 14.11. 55 Ind. (W. Einbrodt); Forstloch bei Immelborn/ WAK: 25.02. 55 Ind. (K. Schmidt); 18.03. 52 Ind. (J. Morgenweck); 03.04. 45 Ind. (B. Teichmüller)

STOCKENTE *Anas platyrhynchos*

Konz. ab 200 Ind.: 06.01. 300 Ind. Riedwiesen Barchfeld/ WAK (K. Schmidt); Speicher Ettenhausen/ WAK: 01.01. 200 Ind. (W. Einbrodt); 16.01. 235 Ind. (Wvz TH); 16.01. 368 Ind. Werra von Bad Salzungen bis Tiefenort/ WAK (F. Mansius); Forstloch bei Immelborn/ WAK: 10.01. 200 Ind. (H. Kirchner), 16.01. 238 Ind. (B. Teichmüller, C. Groß, D. Volkmar); 13.02. 552 Ind. (B. Teichmüller); 16.01. 237 Ind. Kiesgrube KAF2E Immelborn/ WAK (B. Teichmüller, C. Groß, D. Volkmar); Stausee Schwickershausen/ SM: (H-J. Seeber); 22.10. 256 Ind. (C. Groß); 27.12. 255 Ind. (H-J. Seeber); sichere Bruten: 03.05. Speicher Ettenhausen/ WAK (W. Einbrodt); 15.05. Bad Liebenstein Kurpark/ WAK (F. Thiemermann); 22.05. Kiesgrube KAF2E Immelborn/ WAK: (H. Kirchner); 30.05. Forstloch bei Immelborn/ WAK (K. Schmidt); 30.05. Wilhelmsglücksbrunn/ WAK (W. Einbrodt); 31.05. Hämbacher Teich/ WAK (K. Schmidt); 06.06. Vacha-Badelachen/ WAK (J. Höland); 08.06. Mühlenteich bei Wilhelmsthal/ WAK (W. Einbrodt); 17.06. NSG Breitunger Seen/ SM (K. Schmidt); 22.06. Wilhelmsthaler See/ WAK (W. Einbrodt); 23.06. Spichra/ WAK (W. Einbrodt); 28.06. Leutersdorf/ SM (R. Kroll); 06.07. Stausee Jüchsen/ SM (H-J. Seeber); 13.07. Eisenach/ WAK (W. Einbrodt); 01.08. NLP Hainich Silbersee/ WAK (J. Blank);

HAUSENTE *Anas platyrhynchos domesticus*

18.04. + 22.04. je 1 Ind. Speicher Ettenhausen/ WAK (W. Einbrodt)

STOCKENTE *Bastard fehlfarben Anas platyrhynchos (Bastard)*

Im Gebiet WAK und SM im Jahresverlauf mit Konz. bis zu 4 Ind. (verschiedene Beobachter)

SPIESSENTE *Anas acuta*

EB: 16.01. 1,0 ad. Forstloch bei Immelborn/ WAK (C. Groß), Konz. ab 5 Ind.: NSG Dankmarshäuser Rhäden/ WAK: 13.03. 20 Ind. (G. Schlotzhauer), 17.03. 12 Ind. (F. Strube), 20.03. 12 Ind. (K. Raab), 05.04. 8,5 Ind. (M. Schleuning), 11.10. 12 Ind. (M. Schleuning), 23.10. 13 Ind. (M. Schleuning), 11.11. 3,16 Ind. (K. Töfge, W. Einbrodt), 19.11. 12 Ind. (K. Raab),
Kiesgrube KAF2E Immelborn/ WAK: 23.02. 13 Ind. (H. Kirchner), 12.03. 6,6 Ind. (D. Volkmar), 13.03. 12 Ind. (B. Teichmüller), LB: 09.12. 10 Ind. NSG Dankmarshäuser Rhäden/ WAK (M. Schleuning)

KNÄKENTE *Anas querquedula*

EB: 13.03. 2,1 Kiesgrube KAF2E Immelborn/ WAK (B. Teichmüller); Konz. ab 10 Ind.: 19.03. 11 Ind., 21.03. 16 Ind., 22.03. 19,9, 23.03. 12 Ind., 26.03. 30 Ind., 28.03. 25 Ind., 02.04. 16 Ind., 08.04. 10 Ind., 12.04. 11,5 NSG Breitunger Seen/ SM (K. Schmidt, D. Volkmar); 23.03. 15 Ind., 03.04. 12,4, 06.04. 21 Ind., 09.04. 8,4, 11.04. 14 Ind. Forstloch bei Immelborn/ WAK (J. Morgenweck, B. Teichmüller, H. Kirchner, K.

Schmidt); 25.03. 14,1 NSG Dankmarshäuser Rhäden/ WAK (F. Strube); 27.03. 12 Ind. NSG Dankmarshäuser Rhäden/ WAK (G. Schlotzhauer); LB: 29.09. 1,0 Wilhelmsglücksbrunn/ WAK (W. Einbrodt)

LÖFFELENTE *Anas clypeata*

EB: 06.01. 18 Ind. NSG Dankmarshäuser Rhäden/ WAK (K. Raab); Konz. ab 20 Ind.: NSG Dankmarshäuser Rhäden/ WAK: 05.04. 40,17 (F. Strube); 09.04. 48,32 (F. Strube); 12.04. 25,13 (M. Mähler); 13.04. 57 Ind. (F. Maronde); 14.04. 30,17 (F. Strube); 20.04. 35 Ind. (W. Einbrodt); 24.04. 23 Ind. (G. Schlotzhauer); 11.09. 40 Ind. (P. Jensen); 26.09. 38 Ind. (P. Fuchs); 04.10. 41 Ind. (M. Schleuning); 09.10. 30 Ind. (H.-J. Seeber); 15.10. 38 Ind. (B. Teichmüller); 17.10. 27 Ind. (K. Töfge); NSG Breitunger Seen/ SM: 15.04. 50 Ind. (C. Groß, D. Rimbach, B. Teichmüller, S. Weisheit); LB: 19.11. 16 Ind. NSG Breitunger Seen/ SM (K. Schmidt)

KOLBENENTE *Netta rufina*

19.04. 1,1 Ind. NSG Breitunger Seen/ SM (K. Schmidt)

TAFELENTE *Aythya ferina*

Konz. ab 10 Ind.: NSG Dankmarshäuser Rhäden/ WAK: 08.01. 18 Ind. (M. Schleuning); 16.02. 30 Ind. (K. Töfge, A. Renner); 03.03. 28 Ind. (M. Schleuning); 08.03. 32 Ind. (M. Schleuning); 10.03. 20 Ind. (A. Renner); 15.03. 18 Ind. (M. Schleuning); 20.03. 20 Ind. (K. Raab); 22.03. 34 Ind. (F. Strube); 27.03. 18 Ind. (G. Schlotzhauer); 08.11. 30 Ind. (H. Bachmann); 26.11. 10 Ind. (J. Schippers); NSG Breitunger Seen/ SM: 27.02. 13 Ind. (K. Schmidt); 19.03. 12 Ind. (K. Schmidt);

REIHERENTE *Aythya fuligula*

Konz. ab 50 Ind.: Riedwiesen Barchfeld/ WAK: 06.01. 80 Ind. (K. Schmidt); Wiesen nördlich von Breitungen/ SM: 08.01. 80 Ind., 27.02. 80 Ind. (K. Schmidt), Forstloch bei Immelborn/ WAK: 13.01. 50 Ind. (H. Kirchner), 15.01. 165 Ind. (K. Schmidt), Kiesgrube KAF2 Immelborn/ WAK: 30.01. 59 Ind. (B. Teichmüller), 07.03. 65 Ind. (K. Schmidt), 12.03. 42 Ind. (D. Volkmar), 21.03. 50 Ind. (J. Groß), Kiesgrube KAF2E Immelborn/ WAK: 18.01. 80 Ind. (K. Schmidt), 20.01. 120 Ind. (H. Kirchner), 22.01. 90 Ind. (D. Volkmar), 30.01. 146 Ind. (B. Teichmüller), 05.02. 190 Ind. (H. Kirchner), 13.02. 218 Ind. (B. Teichmüller, C. Groß, D. Volkmar), 11.04. 66 Ind. (H. Kirchner), 17.04. 59 Ind. (B. Teichmüller), 16.10. 94 Ind. (B. Teichmüller), 26.10.

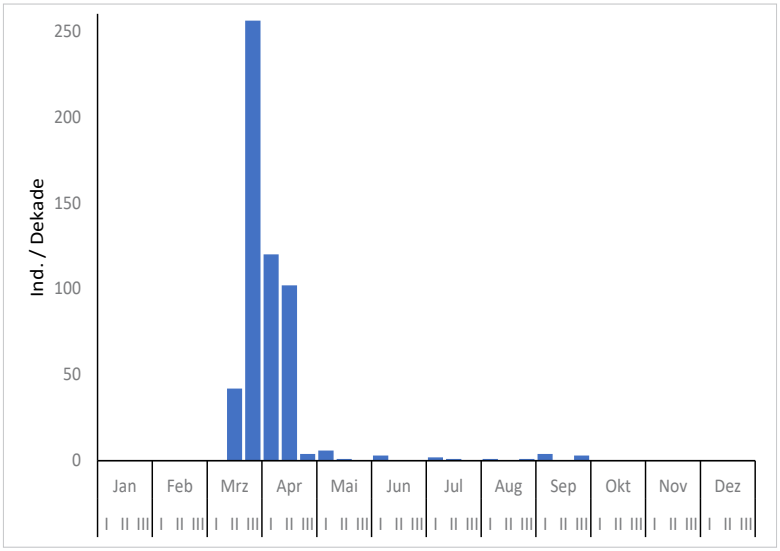

Phänologie Knäkente 2022; Individuen pro Dekade

70 Ind. (W. Einbrodt), Kiesgrube KAF3 Immelborn/ WAK: 13.12. 65 Ind. (K. Schmidt), 16.12. 90 Ind. (K. Schmidt), 21.12. 70 Ind. (K. Schmidt), Kiesgrube KAF3E Immelborn/ WAK: 13.03. 145 Ind. (B. Frey), 18.09. 71 Ind. (H. Kirchner), 13.11. 85 Ind. (H. Kirchner), NSG Dankmarshäuser Rhäden/ WAK: 06.04. 100 Ind. (H. Bachmann), Fischteiche Untermaßfeld/ SM: 06.07. 65 Ind. (H.-J. Seeber), bei Spichra/ WAK: 21.12. 60 Ind. (W. Einbrodt),
sichere Bruten: keine Bruten gemeldet!

TRAUERENTE *Aythyla nigra*

04.12. bis 30.12. je 0,1 1. KJ Kiesgrube KAF3E Immelborn/ WAK (K. Schmidt, C. Groß, D. Volkmar, B. Teichmüller, B. Frey, H. Kirchner)

Trauerente 24.12.2022 Kiesgrube KAF 3E Immelborn WAK Foto K. Schmidt

SCHELLENTE *Bucephala clangula*

Riedwiesen Barchfeld/ WAK: 13.02. 1,0 (C. Groß, D. Volkmar, B. Teichmüller); NSG Breitunger Seen/ SM: 15.02. 1 Ind (K. Schmidt); 05. 03. bis 07.03. 2,0 (K. Schmidt); 11.03. 1,0 (K. Schmidt); 19.11. 1,1 (K. Schmidt), 12.03. 1,0 Kiesgrube KAF2E Immelborn/ WAK (D. Volkmar); 19.03. 1,0 Werra Altarm bei Neustädt/ WAK (U. Zott); NSG Dankmarshäuser Rhäden/ WAK: 17.03. 1,0 (F. Strube); Speicher Ettenhausen/ WAK: 17.03. 1,0 (W. Einbrodt), 09.12. 2 Ind. (W. Einbrodt); 17.12. 0,1 Kiesgrube KAF3 Immelborn/ WAK (K. Schmidt)

GÄNSESÄGER *Mergus merganser*

Konz. ab 10 Ind.: Eisenach Hörsel/ WAK: 27.01. 8,9 (W. Einbrodt); Bad Liebenstein Kurpark/ WAK: 17.01. 8,10 + 26.01. 8,5 (J. Groß); Stausee Schwickershausen/ SM: 05.01. 32,20 + 07.01. 17,11 + 11.01. 15,15 + 17.01. 6,9 + 24.01. 4,9 + 02.02. 12,17 (H.-J. Seeber); 18.02. 18 Ind. (J. Urban); 07.03. 6,4 (T. Reps); 20.11. 15 Ind. Speicher Ettenhausen/ WAK (W. Einbrodt); 07.10. 12 Ind. Werra bei Creuzburg/ WAK (W. Einbrodt); 27.12. 8,5 Kiesgrube KAF3 Breitungen/ SM (C. Groß, K. Schmidt); 29.12. 11,8 (K. Schmidt); sichere Bruten: Werra bei Breitungen/ SM: 02.08. 6 x 1.KJ, 05.08. 7 x 1.KJ, 15.09. 1 Weibchen ad. + 3 x 1.KJ (K. Schmidt); Werra bei Creuzburg/ WAK: 16.10. 8 x 1.KJ (R. Sienhold)

KANADAGANS *Hybrid unbestimmt Branta canadensis x?*

15.10. 1 Ind. NSG Dankmarshäuser Rhäden/ WAK (B. Teichmüller); 08.12. 1 Ind. Breitungen Grumbach/ SM (K. Schmidt)

WEISSWANGENGANS *Hybrid unbestimmt Branta leucopsis x?*

19.05. 1 Ind. NSG Dankmarshäuser Rhäden/ WAK (M. Mähler)

GRAU- x KANADAGANS *Hybrid Anser anser x Branta canadensis*

29.12. 1 Ind. Wiesen nördlich von Breitungen/ SM (K. Schmidt)

WACHTEL *Cotumix cotumix*

EB: 09.05. 1 Ind. NSG Dankmarshäuser Rhäden/ WAK (M. Schleuning);
10.05. 1 Ind. Apfelbach/ WAK (C. Groß); 14.05. 1 Ind. Feldflur zwischen Reichenbach und Craula/ WAK (J. Blank); 18. + 19.05. je 1 Ind. Apfelbach/ WAK (C. Groß); 21.05. 1 Ind. Hämbach/ WAK (D. Storch); 22.05. 1 Ind. Moorgrund bei Möhra/ WAK (B. Teichmüller); 23.05. 1 Ind. Feldflur zwischen Reichenbach und Craula/ WAK (A. Willenberg); 26.05. 1 Ind. NSG Dankmarshäuser Rhäden/ WAK (F. Strube); 26.05. 1 Ind. Hohe Geba/ SM (B. Baumann); 01.06. 2

Gänsesäger 1.KJ. 15.09.2022 Werra bei Breitungen SM Foto K. Schmidt

Ind. NLP Hainich/ WAK (T. Fartmann); 10.06. 2 Ind. Werrawiesen bei Tiefenort/ WAK (K. Schmidt); 12.06. + 25.06. je 3 Ind. Moorgrund bei Möhra/ WAK (B. Teichmüller); 30.06. 4 Ind. Moorgrund bei Möhra/ WAK (B. Teichmüller); 02.07. 3 Ind. NSG Dankmarshäuser Rhäden/ WAK (G. Schlotzhauer); 3 Ind. 08.07. Moorgrund bei Möhra/ WAK (B. Teichmüller); 13.07. 2 Ind. bei Tiefenort/ WAK (M. Radloff); 15.07. 2 Ind. bei Leutersdorf/ SM (R. Kroll); 06.08. 1 Ind. NSG Breitunger Seen/ SM (K. Schmidt); Kaltenwestheim/ SM NFC: 11.05. 1 Ind., 12.05. 2 Ind.

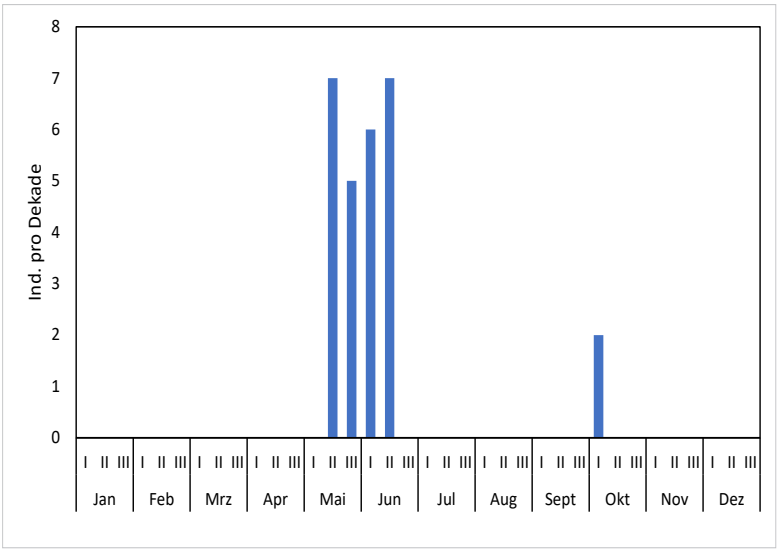

Phänologie Wachtel 2022; NocMig Standort Kaltenwestheim; Individuen pro Dekade

,13.05. 2 Ind.,14.05. 1 Ind., 24. + 25.05. je 1 Ind., 29. + 31.05. je 1 Ind., 02.06. 2 Ind., 09.06. 1 Ind., 10.06. 2 Ind.,16.06. 2 Ind., 22.06. 1 Ind., 24.06. 1 Ind. (C. Groß); LB: 22.08. 2 Ind. bei Tiefenort/ WAK (M. Radloff)

FASAN *(Jagdfasan) Phasianus colchicus*

01.03., 06.03., 15.03. je 1,0 Hexenberg bei Schweina/ WAK (M. Biedermann); 12.06. 1,0 Moorgrund bei Möhra/ WAK (B. Teichmüller)

REBHUHN *Perdix perdix*

01.01. 2 Ind. bei Hämbach/ WAK (K. Kropp); 06.02. 4 Ind. Hörselberg-Hainich/ WAK (A. Renner); 01.03. 3 Ind. bei Marksuhl/ WAK (M. Radloff); 24.03. 2,0 + 2 Ind. bei Tiefenort (K. Kropp); 13.04.2 Ind. bei Großenlupnitz/ WAK (M. Thomas); 24.04. + 01.05. 2 Ind. NLP Hainich/ WAK Silbersee (W. Einbrodt); 03.05. 2 Ind. Speicher Ettenhausen/ WAK (W. Einbrodt); 09.05. 3 Ind. bei Tiefenort/ WAK (M. Radloff); 09.05. 2 Ind. bei Kaiseroda/ WAK (K. Schmidt); 12.05. 2 Ind. bei Behringen/ WAK (A. Klamm); 19.05. 2 Ind. Wilhelmsglücksbrunn/ WAK (A. Willenberg); 13.06. 2 Ind. Berka vor dem Hainich/ WAK (J. Blank), 23.06. + 28.06. je 1 Ind. bei Möhra/ WAK (B. Teichmüller); 02.07. 2 Ind. NLP Hainich/ WAK Silbersee (W. Einbrodt); 22.09. 4 Ind. bei Möhra/ WAK (U. Feder); 05.10. 12 Ind. NLP Hainich/ WAK Silbersee (W. Einbrodt); 04.11. am Hüttenhof/ WAK (F. Mohrbach); 10.12. 14 Ind. bei Hütscheroda 7 WAK (A. Klamm);
Rebhuhn MsB-Re (Monitoring seltener Brutvogelarten - Rebhuhn):
27.02. 1,0 Rentwertshausen/ SM Feldflur (C. Helk); 05.03. 1 Ind. Behringen/ WAK Feldflur (K. Wiesner); 06.03. 2,0 Wolfmannshausen/ SM Feldflur 1 (C. Helk); 08.03 1,0 Möhra/ WAK Moorgrund 1 (B. Teichmüller); 12.03. 4,0 Wolfmannshausen/ SM Feldflur 2 (C. Helk); 13.03. 1,0 Möhra/ WAK Moorgrund 1 (B. Teichmüller); 13.03. 1,0 Queienfeld/ SM Feldflur (C. Helk); 15.03. 2,0 Westenfeld/ SM Feldflur 1 (C. Helk); 16.03. 3,0 Behrungen/ SM Feldflur 1 (C. Helk); 16.03. 1,0 Tüngeda/ WAK Felflur W (A. Renner); 16.03. 2,0 Westenfeld/ SM Feldflur 1 (C. Helk); 17.03. 1,0 Berkach/ SM Feldflur 4 (C. Helk); 17.03. 2,0 Westenfeld/ SM Feldflur 1 (C. Helk); 18.03. 2,0 Behrungen/ SM Feldflur 2 (C. Helk); 23.03. 2,0 + 2 Ind. Behringen/ WAK Leichberg (A. Renner); 23.03. 1,0 Merkers/ WAK Feldflur 1 (A. Heck); 24.03. 2,0 Nordheim/ SM Feldflur 2 (C. Helk); 25.03.8,0 Haina/ WAK Feldflur 1 (S. Frick); 26.03. 2,0 Berkach/ SM Feldflur 1 (C. Helk);

BLAUER PFAU *Pavo cristatus*

24.04. 1 Ind. Gefangenschaftsflüchtling Stausee Schwickershausen/ SM (J. Urban)

ZWERGTAUCHER *Tachybaptus ruficollis*

Konz. ab 5 Ind.: 28.02. 5 Ind. Spichra/ WAK (W. Einbrodt); 15.08. 37 Ind. einschließlich juv., 19.09. 20 Ind. Wilhelmsthaler See/ WAK (W. Einbrodt); 26.09. 7 Ind. + 04.10. 7 Ind. NSG Dankmarshäuser Rhäden/ WAK (M. Schleuning); 06.12. 7 Ind. Krauthausen/ WAK (W. Einbrodt); sichere Bruten: 31.05. 1 ad. + 3 pull. Wolfsburg-Unkeroda/ WAK (W. Einbrodt); 17.06. 1 ad. + 1 pull. Forstloch bei Immelborn/ WAK (K. Schmidt); 27.06. 1 BP + 3 pull. Wilhelmsthaler See/ WAK (W. Einbrodt); 06.07. 3 ad. + pull., 02.09. 2 x 1. KJ Fischteiche Untermaßfeld/ SM (H.-J. Seeber); 06.07. 1 BP + 3 pull. Stausee Jüchsen/ SM (H.-J. Seeber); 18.07. 2 BP + 6 pull. 03.08. 4 BP + 2 x 5 pull. + 2 x 3 pull.,09.08. mind. 6 BP 11 ad. + 23 pull. Wilhelmsthaler See/ WAK (W. Einbrodt); 23.09. 2 x 1. KJ Barchfeld/ WAK (K. Schmidt); Heideteiche Barchfeld/ WAK: 12.08. 1 BP + 3 pull. (K. Rahn)

HAUBENTAUCHER *Podiceps cristatus*

Konz. ab 20 Ind.: Kiesgrube KAF 3E Immelborn/ WAK: 11.09. 21 Ind. (C. Groß); 18.09. 48 Ind. (H. Kirchner); 16.10. 21 Ind. (H. Kirchner, B. Frey); 18.12. 30 Ind. (B. Frey); 30.12. 25 Ind. (W. Einbrodt); NSG Breitunger Seen/ SM: 19.03. 22 Ind., 26.03. 32 Ind., 12.04. 30 Ind., 02.05. - 13.05. 35 Ind., 24.05. 35 Ind., 02.06. 30 Ind., 03.07. 20 Ind. (K. Schmidt); 03.10. 21 Ind. Abgrabung Untersuhl/ WAK (M. Schleuning, G. Schlotzhauer); sichere Bruten: 26.05. 1 BP + 1

Rebhuhn 28.02.2022 Feldrand bei Marksuhl WAK Foto M. Radloff

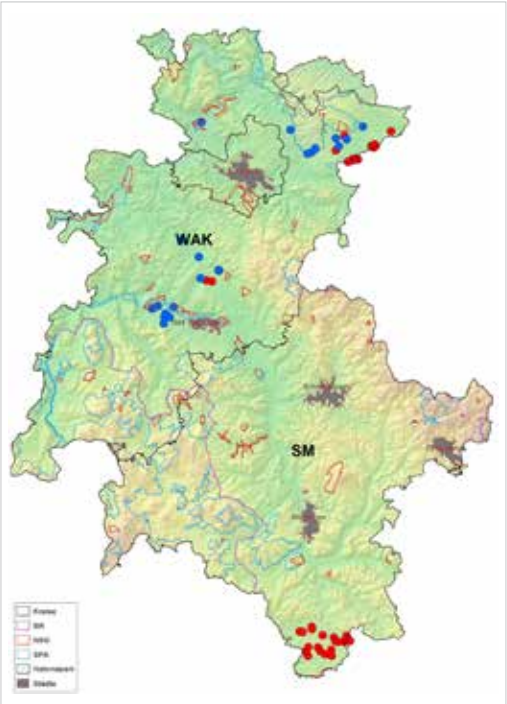

Verbreitungskarte Bruzeitbeobachtungen Rebhuhn 2022 rot: ohne Monitoring Erfassungsprogramm blau: mit Monitoring Erfassungsprogramm

pull. Burgsee Bad Salzungen/ WAK (B. Horstmann); 13.06. 6 x pull., 14.06. 6 BP mit 1 - 2 juv., mind. 8 BP ohne Bruterfolg NSG Breitunger Seen/ SM (K. Schmidt); 27.07. 3 juv. NSG Dankmarshäuser Rhäden/ WAK (F. Albrecht); 29.07. 1 BP + 2 juv. Kiesgrube KAF2 Breitungen/ SM (R. Kiontke); 01.08. 1 BP + 2 juv. Forstloch bei Immelborn/ WAK (K. Schmidt); 21.08. 1 BP + 1 juv. Kiesgrube KAF1 Dankmarshausen/ WAK (G. Schlotzhauer, F. Pollähne); 02.09. 4 juv. Stausee Jüchsen/ SM (H.-J. Seeber); 03.10. 5 juv. Abgrabung Untersuhl/ WAK (M. Schleuning)

STERNTAUCHER *Gavia stellata*

05.01. 1 Ind. Kiesgrube KAF 2 Immelborn/ WAK (W. Einbrodt)

KORMORAN *Phalacrocorax carbo*

Konz. ab 50 Ind.: Stausee Schwickershausen/ SM: 05.01. 83 Ind., 17.01. 102 Ind. (H.-J. Seeber); Wilhelmsglücksbrunn/ WAK: 28.02. 50 Ind., 06.09. 92 Ind., 20.09. 70 Ind., 29.09. 120 Ind., 04.10. 100 Ind., 24.10. 120 Ind., 14.11. 100 Ind., 27.12. 51 Ind. (W. Einbrodt); 16.10.

124 Ind. (R. Sienhold); Kiesgrube KAF3E Immelborn/ WAK: (H. Kirchner); 21.12. 80 Ind. (K. Schmidt); NSG Breitunger Seen/ SM: 23.09. 99 Ind. (K. Schmidt); Kiesgrube KAF3 Immelborn/ WAK: 16.10. 110 Ind. (H. Kirchner, B. Frey); Werra bei Barchfeld/ WAK: 16.10. 110 Ind., 13.11. 60 Ind. (B. Teichmüller);
Forstloch bei Immelborn/ WAK Schlafplatzzählung: 13.02. 81 Ind.,13.03. 72 Ind.,13.11. 62 Ind.,18.12. 67 Ind. (D. Volkmar);
Gerstungen/ WAK Schlafplatzzählung: 13.11. 172 Ind., 18.12. 129 Ind. (G. Schlotzhauer)

ZWERGSCHARBE *Microcarbo pygmaeus*
12.06. 1 Ind. ad. NSG Breitunger Seen/ SM (K. Schmidt)

SICHLER *Plegadis fallcinellus*
17.05. 1 Ind. NSG Breitunger Seen/ SM (K. Schmidt)

ROHRDOMMEL *Botaurus stellaris*
Forstloch bei Immelborn mit Karpfengrube/ WAK: 18.01. 2 Ind. (H. Kirchner); 16.10. 1 Ind. (B. Teichmüller); NSG Breitunger Seen/ SM: 14.09. 1 Ind., 16.11. 1 Ind. (K. Schmidt); 12.11. 1 Ind. (P. + E. Fuchs); Kaltenwestheim/ SM Projekt NocMig NFC: 10.03. 1 Ind., 22.03. 1 Ind., 24.05. 1 Ind., 17.10. 1 Ind., 21.10. 1 Ind. (C. Groß); Apfelbach/ WAK NFC mit Aufzeichnungsgerät SM4: 13.03. 1 Ind., 15.03. 1 Ind., 16.03. 1 Ind., 18.03. 1 Ind. (C. Groß)

ZWERGDOMMEL *Ixobrychus minutus*
06.09. 1 Ind. NFC Projekt NocMig Kaltenwestheim/ SM (C. Groß)

NACHTREIHER *Nycticorax nycticorax*
29.04. 1 Ind. Projekt NocMig Kaltenwestheim/ SM (C. Groß)

SILBERREIHER *Casmerodius albus*
Konz. ab 15 Ind.: Riedwiesen Barchfeld/ WAK: 01.01. 22 Ind., 06.01. 21 Ind., 09.02. 17 Ind., 22.02. 15 Ind. (K. Schmidt); 18 Ind. Meiningen/ SM (W. Schorcht); Stausee Schwickershausen/ SM: 23.01. 18 Ind. (C. Groß); 02.02. 28 Ind. (H. J. Seeber); 03.02. 17 Ind. bei Dermbach/ WAK

Zwergscharbe 16.06.2022 NSG Breitunger Seen SM Foto K. Schmidt

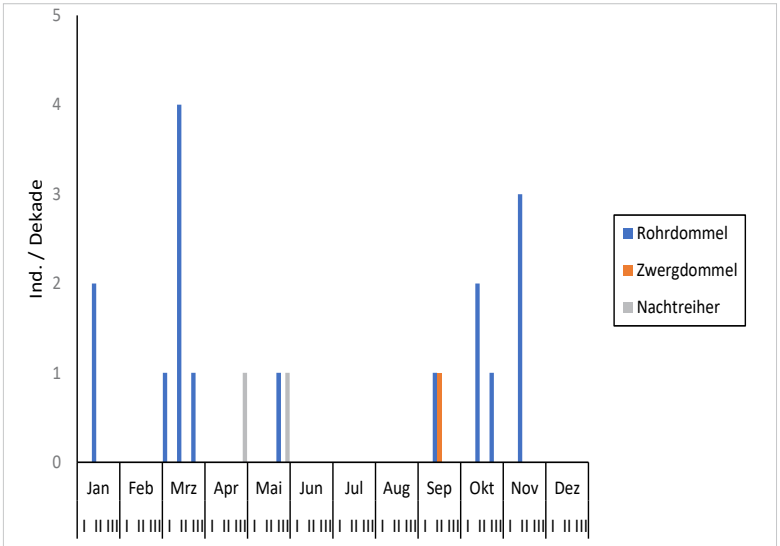

Phänologie Nachtreiher, Rohr- und Zwergdommel 2022; NocMig Standort Kaltenwestheim; Individuen pro Dekade

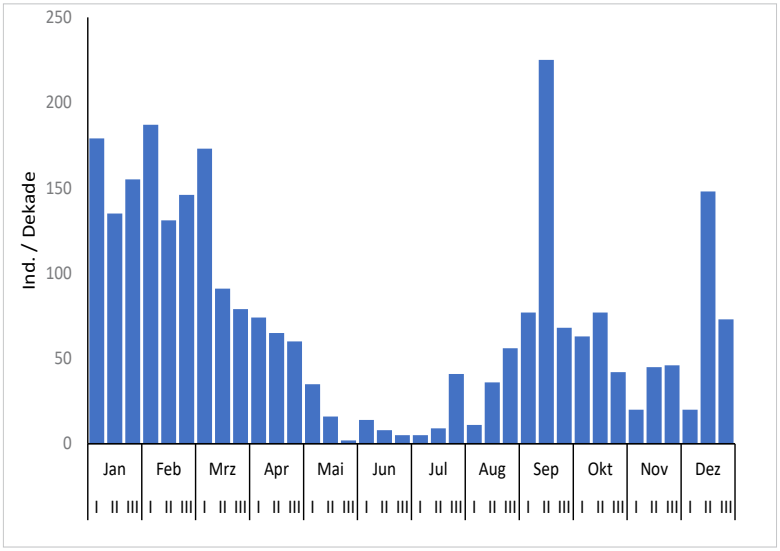

Phänologie Silberreiher 2022; Individuen pro Dekade

(K. Schmidt), 04.02. 15 Ind. Auwiesen bei Rosa/ SM (D. Reith); 04.02. 17 Ind. bei Borsch/ WAK (C. Groß), NSG Dankmarshäuser Rhäden/ WAK: (G. Schlotzhauer); 04.09. 55 Ind. (H. Bachmann); 13.09. 57 Ind. (M. Schleuning), 20.10. 41 Ind. (G. Schlotzhauer); 20.10. 22 Ind. NSG Brühl von Merkers/ WAK (J. Höland); 20.10. 34 Ind. Karpfengrube bei Immelborn/ WAK (H. Kirchner); 21.03. 16 Ind. NSG Breitunger Seen/ SM (K. Schmidt); bei Dippach/ WAK: 11.09. 31 Ind. (G. Schlotzhauer), 16.09. 35 Ind., 23.09. 25 Ind. (F. Strube); 18.12. 27 Ind. Kiesgrube KA-F3E/ WAK (B. Frey, H. Kirchner)

GRAUREIHER *Ardea cinerea*

Konz. ab 15 Ind.: Kiesgrube KAF3 Immelborn/ WAK: 13.12. 16 Ind. (K. Schmidt); 18.12. 16 Ind. (H. Kirchner, B. Frey), 16.03. 15 Ind. bei Spahl/

Silberreiher 19.04.2022 Hämbach WAK Foto D. Storch

WAK (R. Kolb), Wilhelmsglücksbrunn/ WAK: 17.07. + 22.07. + 28.07. + 20.09. je 15 Ind. (W. Einbrodt), NSG Dankmarshäuser Rhäden/ WAK: 27.07. 22 Ind. (F. Albrecht), 17.08. 20 Ind. (W. Einbrodt), 25.08. 25 Ind. (W. Einbrodt), 04.09. 15 Ind. (H. Bachmann), Hämbacher Teich/ WAK: 26.07. 16 Ind. (B. Teichmüller), 11.09. 24 Ind., 07.10. 36 Ind. (J. Höland), 06.10. 21 Ind. (K. Schmidt),
sichere Bruten: SM: 53 besetzte Nester, WAK: 32 besetzte Nester (Daten VSW Seebach)

PURPURREIHER *Ardea purpurea*

01.08. bis 20.09. je 1 Ind. 1. KJ Wilhelmsglücksbrunn/ WAK (W. Einbrodt, M. Schleuning, J. Blank)

SEIDENREIHER *Egretta garzetta*

11.05. 1 Ind. NSG Dankmarshäuser Rhäden/ WAK (M. Mähler)

SCHWARZSTORCH *Ciconia nigra*

EB: 26.03. 1 Ind. Melpers/ SM (C. Groß); 09.04. 1 Ind. Oberschönau/ SM (S. Recknagel), 13.04. 1 Ind. Stausee Jüchsen/ SM (M. Biedermann), 22.04. 1 Ind. Speicher Ettenhausen/ WAK (W. Einbrodt), NSG Dankmarshäuser Rhäden/ WAK: 07.07. 5 Ind. (G. Schlotzhauer), 12.07. 2 Ind. (M. Schleuning), 17.07. 3 Ind. (B. Teichmüller), 17.07. 6 Ind. (G. Schlotzhauer), 22.07. 4 Ind. (M. Schleuning), 23.07. 4 Ind. (G. Schlotzhauer), 26.07. 4 Ind. (W. Einbrodt), 27.07. 6 Ind. (F. Albrecht), 06.08. 5 Ind. (G. Schlotzhauer), 31.08. 14 Ind. (J. Schippers), 04.09. 4 Ind. (H. Bachmann), 11.09. 5 Ind. (G. Schlotzhauer), 13.09. 8 Ind. (W. Einbrodt), 26.07. 2 Ind. Hämbacher Teich/ WAK (B. Teichmüller), 08.08. 4 Ind. Wilhelmsglücksbrunn/ WAK (W. Einbrodt), Schweina/ WAK: 21.08. 2 Ind. (D. Volkmar), 22.08. 2 Ind. (D. Storch),
LB: 22.10. 1 Ind. Ruhla/ WAK (M. Grebenstein),
sichere Bruten: SM: 1 BP mit 2 flüggen juv., WAK: 2 BP mit je 1 x 4 und 1 x 1 flüggen juv. (Daten VSW Seebach)

WEISSSTORCH *Ciconia ciconia*

EB: 01.01. 1 Ind. Breitungen/ SM (K. Schmidt)
Konz. ab 15 Ind.: 25.04. 16 Ind. Fischawiesen Barchfeld/ WAK (K. Schmidt); 28.04. 16 Ind. NSG Dankmarshäuser Rhäden/ WAK (H. Bachmann); Fambach/ SM: 07.05. 17 Ind. davon 7 mit Kennring 1 x Schweden, 1 x Helgoland, 5

x Hiddensee (S. Weisheit); Berka/ WAK: 26 Ind. d.h. 8 BP davon 7 BP mit 13 juv. (K. Schmidt); Wilhelmsglücksbrunn/ WAK: 23.06. 16 Ind. mit 9 x ad. und 7 juv., 12.07. 17 Ind. mit 10 x ad. und 7 juv. (W. Einbrodt); 30.06. 16 Ind. Dorndorf/ WAK (J. Höland); 05.07. 20 Ind. Gerstungen/ WAK (F. Strube); 07.07. 41 Ind. und 01.08. 18 Ind. Teichwiesen bei Leimbach/ WAK (K. Schmidt); 22.07. 30 Ind. Wiesen bei Berka/ WAK (J. Thiery); 22.07. 45 Ind. Hämbacher Teich/ WAK (A. Heck); 22.07. 31 Ind. Walldorf/ SM (S. Weisheit); LB: 19.11. Ringstorch H1866 (Männchen ad.) übernachtet im Nest Walldorf/ SM (K. Schmidt); sichere Bruten: WAK: 42 Horstpaare, davon 31 erfolgreiche Bruten mit 66 flüggen juv.; SM: 18 Horstpaare, davon 15 erfolgreiche Bruten mit 36 flüggen juv. (Daten Jahresbericht Weißstorch 2022 von K. Schmidt)

FISCHADLER *Pandion haliaetus*

EB: 27.03. 1 Ind. Mühlteich bei Wilhelmsthal/ WAK (A. Renner, D. Niewollik); Konz. 04.06. 2 Ind. NSG Breitunger Seen/ SM (K. Schmidt); 02.09. 2 Ind. ad. Fischteiche Untermaßfeld/ SM (H.-J. Seeber); LB: 17.10. 1 Ind. Teiche am Salzgraben Wilhelmsglücksbrunn/ WAK (W. Einbrodt)

WESPENBUSSARD *Pernis apivorus*

EB: 23.05. 1 Ind. überfliegt Bad Liebenstein/ WAK (K. Schmidt); Konz. 22.02. 2 Ind. Klingsbach bei Klings/ SM (R. Denner); 06.08. 2 Ind. Heßles/ SM (S. Weisheit); sichere Bruten: 07.08.2022 1,0 ad. überfliegt mit Wespennest Kaltenwestheim/ SM (C. Groß); LB: 04.10. 1 Ind. zieht bei Breitungen/ SM nach W (K. Schmidt)

SCHLANGENADLER *Circaetus gallicus*

19.05. 1 Ind. kreist über dem NSG Dankmarshäuser Rhäden/ WAK (F. Strube)

STEINADLER *Aquila chrysaetos*

01.07. 1 Ind. immat. kreist über Donnershauk Oberschönau/ SM (C. Fischer)

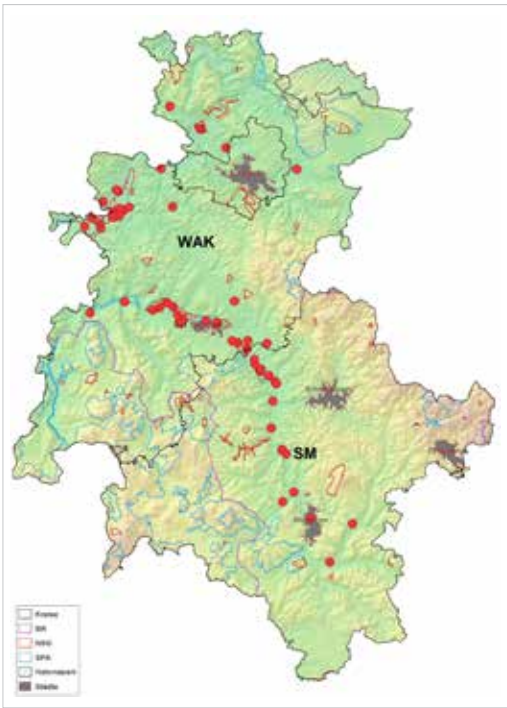

Verbreitungskarte Weissstorch 2022, rot: Horststandorte

GÄNSEGEIER *Gyps fulvus*

08.06. 1 Ind. bei Bettenhausen/ SM (C. Fischer); 26.06. 1 Ind. kreist über Heßles/ SM (S. Weis-

Wespenbussard 07.08.2022 Kaltenwestheim SM Foto C. Groß

heit); 02.07. 1 Ind. überfliegt NLP Hainich bei Hütscheroda/ WAK (W. Einbrodt)

KORNWEIHE *Circus cyaneus*

Konz. 06.03. 0,2 überfliegend bei Reichenbach/ WAK (A. Mörstedt); LB Frühjahr: 22.04. 1,0 bei Marksuhl/ WAK (W. Einbrodt); EB Herbst: 23.10. 1 Ind. dj. Weidberg bei Kaltenwestheim/ SM (C. Groß)

WIESENWEIHE *Circus pygargus*

24.05. 1,0 jagt auf der Geba/ SM (S. Gutjahr); 01.08. 1,0 bei Berka v. d. Hainich/ WAK (Anonym); 14.08. 1 Ind. weibchenfarbig am Weidberg bei Kaltenwestheim/ SM (C. Groß)

ROHRWEIHE *Circus aeruginosus*

EB: 16.02. 1,0 im NSG Dankmarshäuser Rhäden/ WAK (A. Renner); sichere Bruten: keine Brutnachweise in 2022 bekannt; Brutverdacht am Erlensee/ WAK, im NSG Dankmarshäuser Rhäden/WAK und an den NSG Breitunger Seen/ SM; LB: 06.11. 1 Ind. dj. bei Craula/ WAK nach SW ziehend (R. Winter)

HABICHT *Accipiter gentilis*

keine Brutnachweise in 2022

Steinadler 19.05.2022 Oberschönau SM, Foto C. Fischer

SPERBER *Accipiter nisus*

sichere Bruten: 3 Brutnachweise in 2022

ROTMILAN *Milvus milvus*

EB: 01.01. 1 Ind. kreist bei Bettenhausen/ WAK (M. Aßmus); sichere Bruten: 6 Brutnachweise in 2022; Konz. 13.06. 22 Ind. bei Ettenhausen

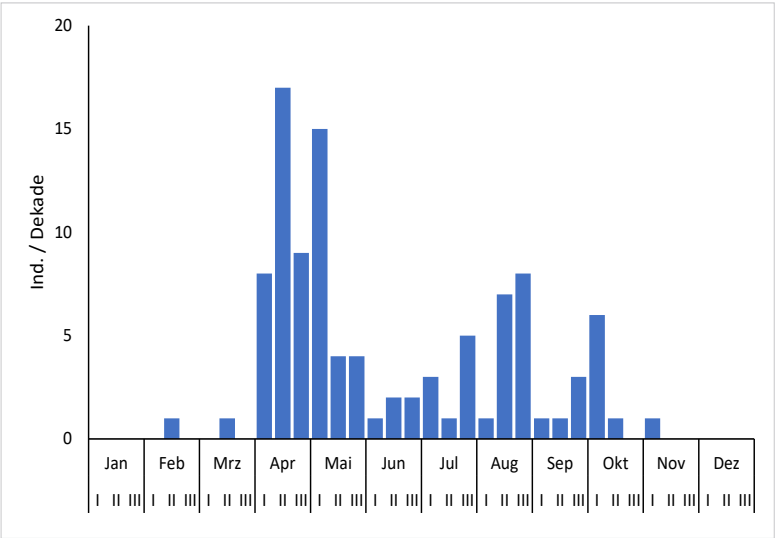

Phänologie Rohrweihe 2022; Individuen pro Dekade

Seeadler Sommergast 26.07.2022 NSG Breitunger Seen SM Foto K. Schmidt

a. d. Suhl/ WAK (K. Schmidt); 21. und 22.06. 35 Ind. Nahrung suchend über Grünland an den Drei Spitzen bei Frankenheim/ SM (C. Groß); 28.10. 21 Ind. bei Kaltenwestheim/ SM nach NO ziehend (C. Groß); 19.11. 24 Ind. über dem NSG Dankmarshäuser Rhäden/ WAK nach SW ziehend (K. Raab); 09.12. 24 Ind. über dem NSG Dankmarshäuser Rhäden/ WAK nach S ziehend (F. Hirschauer, N. Stanik); LB: 29.12. 2 Ind. bei Lauchröden/ WAK (R. Schlägel)

SCHWARZMILAN *Milvus migrans*

EB: 17.03.1 Ind. Forstloch/ WAK (K. Schmidt); sichere Bruten: 1 Brutnachweis in 2022; Konz. 25.08. 4 Ind. bei Buttlar/ WAK (T. Sacher); LB: 03.10. 1 Ind. bei Hörselberg-Hainich/ WAK (M. Handschuh)

SEEADLER *Haliaeetus albicilla*

26.02. - 27.11. 1 Ind. 2. KJ NSG Dankmarshäuser Rhäden/ WAK (20 Meldungen); 05.06. 1 Ind. 4. KJ Mühlteich bei Wilhelmsthal/ WAK (W. Einbrodt); 16.06.-29.08. 1 Ind. NSG Breitunger Seen und Umgebung/ SM (63 Meldungen durch K. Schmidt u.a.); 06.08. 1 Ind. 1.KJ übernachtet bei Marksuhl/ WAK (G. Schlotzhauer [Meldung besendertes Tier aus Datenbank])

RAUFUSSBUSSARD *Buteo lagopus*

08.01. 1 Ind. fliegt bei Hörselberg-Hainich/ WAK nach W (J. Blank); 20.01. 1 Ind. zieht am Forstloch/ WAK nach S (K. Schmidt); 12.03. 1 Ind. auf dem Kindel bei Eisenach/ WAK (M. Handschuh)

MÄUSEBUSSARD *Buteo buteo*

sichere Bruten: 4 Brutnachweise in 2022; Konz. 08.01. 20 Ind. bei Behringen/ WAK (M. Handschuh); 12.02. 14 Ind. bei Dankmarshausen/ WAK (A. Deißner); 05.03. 11 Ind. bei Dankmarshausen/ WAK (A. Deißner); 26.03. 19 Ind. im Moorgrund bei Möhra/ WAK (B. Teichmüller); 15.10. 12 Ind. bei Tiefenort/ WAK (F. Mansius)

Rotfußfalke 0,1 2.KJ 31.07.22 Solz SM Foto C. Groß

MERLIN *Falco columbarius*

23.01. 1 Ind. bei Marksuhl/ WAK (B. Teichmüller); 30.11. 1,0 bei Dillstädt/ SM (H.-J. Seeber)

ROTFUSSFALKE *Falco vespertinus*

24.04. 0,1 rastet im Grabfeld/ SM (J. Urban); 30.07. 1,1 bei Rippershausen/ SM (S. Weisheit); 31.07. 0,1 2. KJ bei Rippershausen/ SM (C. Groß); 12.09. 1,0 jagt bei Breitungen (K. Schmidt)

BAUMFALKE *Falco subbuteo*

EB: 24.04.1 Ind. NSG Dankmarshäuser Rhäden/ WAK (G. Schlotzhauer); sichere Bruten: 1 Brutnachweis in 2022; Konz. 01.05. 6 Ind. NSG Dankmarshäuser Rhäden/ WAK (A. Meister); 25.06. 5 Ind. jagen im Moorgrund bei Möhra/ WAK (B. Teichmüller); LB: 18.09. 1 Ind. jagt im NSG Breitunger Seen/ SM (K. Schmidt)

WANDERFALKE *Falco peregrinus*

sichere Bruten: 5 erfolgreiche Bruten mit 14 ausgeflogenen juv. 2022 im WAK (M. Hofmann); 6 erfolgreiche Bruten mit 16 ausgeflogenen juv. 2022 in SM (M. Hofmann)

TURMFALKE *Falco tinnunculus*

sichere Bruten: 8 Brutnachweise in 2022; Konz. 30. und 31.07. 6 Ind. bei Rippershausen/ SM (S. Weisheit, C. Groß)

KRANICH *Grus grus*

Winterbeobachtungen: immer wieder einzelne Trupps, max.: 30.01. 120 Ind. ziehen über Luisental bei Schweina/ WAK nach NO (M. Biedermann); Frühjahrszug: Hauptdurchzug vom 07.02 bis 26.02.; max.: 07.02. 700 Ind. in einzelnen Trupps über Vacha/ WAK nach NO ziehend (F. Mansius, J. Höland); Brutzeitbe-

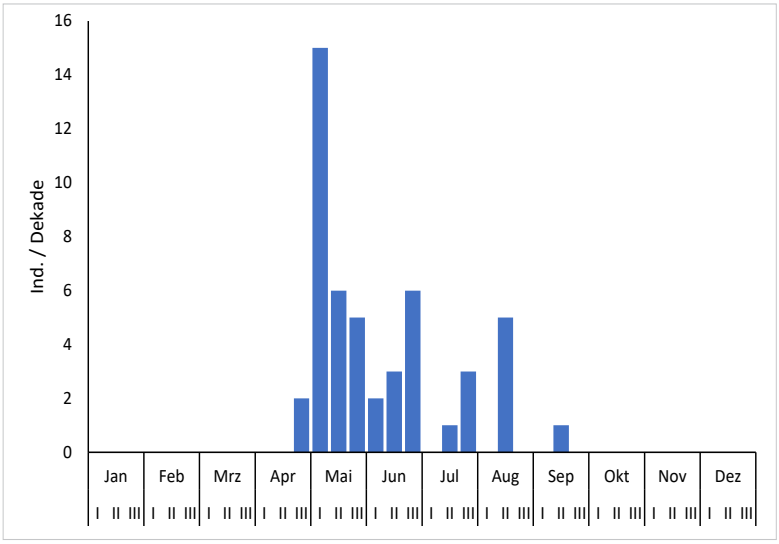

Phänologie Baumfalke 2022; Individuen pro Dekade

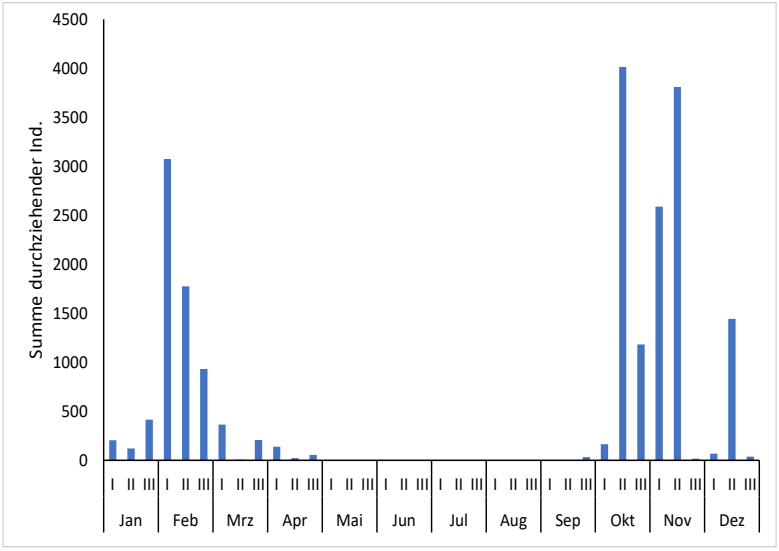

Kranichzug 2022; Summe durchziehender Individuen pro Dekade

obachtungen: einzelne Vögel im Bereich NSG Dankmarshäuser Rhäden und vom 30.03. bis 13.12. ein flugunfähiger Vogel am Salzgraben bei Wilhelmsglücksbrunn/ WAK (W. Einbrodt); sichere Bruten: 1 erfolgreiche Brut in SM; Herbstzug: Hauptzug von Mitte Okt. bis Mitte Nov.; Hauptzugtag war der 19. Nov. (ca. 1.900 Ind.) (Doppelzählungen mögl.)
Wichtiger Hinweis zur Eintragung des Kranichdurchzuges in ornitho.de: Bitte bei überfliegenden Trupps immer die Uhrzeit im Datum angeben! Nur so ist eine spätere exakte Auswertung der Individuen Stärke möglich! Beispiel: 04.11.2022 17:34

WASSERRALLE *Rallus aquaticus*

EB: 01.01. 1 Ind. NSG Breitunger Seen/ SM (K. Schmidt); sichere Bruten: keine Brutnachweise in 2022 bekannt; Brutverdacht an den NSG Breitunger Seen/ SM und am Forstloch/ WAK; Konz. 08.04. 7 Ind. NSG Breitunger Seen/ SM (K. Schmidt); 08.08. 7 Ind. NSG Breitunger

Kraniche 08.02.2022 rastend bei Barchfeld WAK Foto K. Schmidt

Seen/ SM (K. Schmidt); 03.10. 6 Ind. NSG Breitunger Seen/ SM (K. Schmidt); LB: 25.12. 2 Ind. NSG Breitunger Seen/ SM (K. Schmidt)

WACHTELKÖNIG *Crex crex*

EB: 13.05. 1 Ind. NFC zieht über Kaltenwestheim/ SM (C. Groß); Brutzeitbeobachtungen: Brutverdacht oberes Lottetal bei Kaltenwestheim/ SM (C. Groß); LB: 28.06. 2 Ind. bei Breitungen/ SM (K. Schmidt)

TEICHHUHN *Gallinula chloropus*

sichere Bruten: 8 Brutnachweise in 2022; Konz. 25.08. 30 Ind. NSG Breitunger Seen/ SM (K. Schmidt)

BLÄSSHUHN *Fulica atra*

sichere Bruten: 18 Brutnachweise in 2022; Konz. 01.04. ca. 80 Ind. Fischteiche Untermaßfeld/ SM (T. Reps); 06.07. 105 Ind. Stausee Jüchsen/ SM (H.-J. Seeber)

KIEBITZREGENPFEIFER *Pluvialis squatarola*

22.09.-09.10. 1 Ind. NSG Dankmarshäuser Rhäden/ WAK (mehrere Beobachter); 16.10. 2 Ind. NSG Dankmarshäuser Rhäden/ WAK (F. Strube)

GOLDREGENPFEIFER *Pluvialis apricaria*

07.03. 1 Ind. NFC zieht bei Apfelbach/ WAK (C. Groß); 09.03. 1 Ind. NFC zieht über Kaltenwestheim/ SM (C. Groß); 10.03. 13 Ind. Überschwemmung Fischabach bei Barchfeld/ WAK (K. Schmidt); 13.03. 130 Ind. bei Berka Werra/ WAK (G. Schlotzhauer); 15.03. 1 Ind. NFC zieht über Kaltenwestheim/ SM (C. Groß), 27.03. 1 Ind. Riedwiesen Barchfeld/ WAK (D. Storch); 02.12. 1 Ind. NSG Dankmarshäuser Rhäden/ WAK (M. Rieger, G. Rüppel)

KIEBITZ *Vanellus vanellus*

EB: 25.01. 1 Ind. Wilhelmsglücksbrunn/ WAK (W. Einbrodt); sichere Bruten: einzelne Brutnachweise vom Erlensee/ WAK, Oberellen/ WAK und Dankmarshausen/ WAK; Konz. 06.03. 210 Ind. im Moorgrund/ WAK (B. Teichmüller); 10.03. ca. 200 Ind. bei Marksuhl/ WAK (G. Schlotzhauer); 14.03. ca. 350 Ind. Auwiesen bei Rosa/ SM (K. Schmidt); 10.10. ca. 400 Ind NSG Dankmarshäuser Rhäden/ WAK (G. Schlotzhauer); 20.10. ca. 300 Ind. im NSG Dankmarshäuser Rhäden/ WAK (G. Schlotzhauer); LB: 04.12. 14 Ind. rasten bei Breitungen/ SM (K. Schmidt)

FLUSSREGENPFEIFER *Charadrius dubius*

EB: 16.03. 2 Ind. auf Grünland bei Wilhelms-

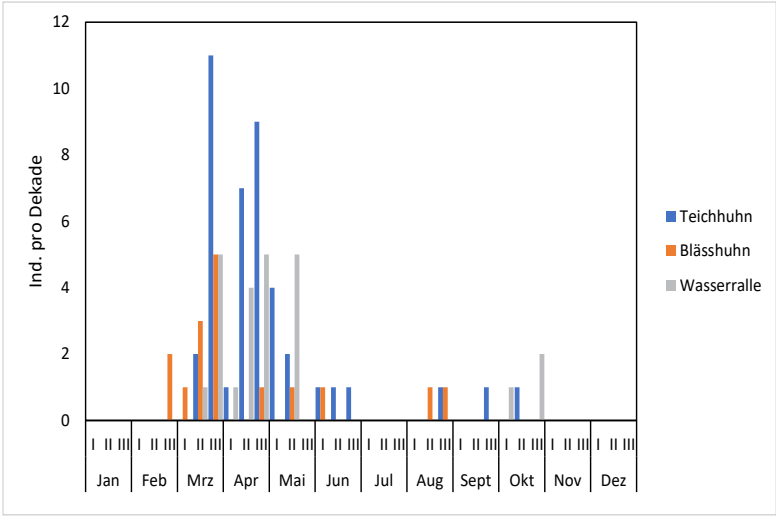

Phänologie Wasserralle, Teich- und Blässhuhn 2022; NocMig Standort Kaltenwestheim; Individuen pro Dekade

Sandregenpfeifer 22.05.2022 Hämbacher Teich WAK Foto M. Radloff

glücksbrunn/ WAK (W. Einbrodt); sichere Bruten: 04.06. 1 BP mit 3 juv. bei Spichra/ WAK (W. Einbrodt); 11.07. 3 BP bei Frankenroda/ WAK (A. Willenberg); Konz. 21.04. 10 Ind. bei Wilhelmsglücksbrunn/ WAK (A. Willenberg); 25.04. 15 Ind. Hämbacher Teich/ WAK (J. Morgenweck); 04.07. 11 Ind. NSG Dankmarshäuser Rhäden/ WAK (M. Mähler); LB: 13.09. 3 Ind. NSG Dankmarshäuser Rhäden/ WAK (M. Schleuning)

SANDREGENPFEIFER *Charadrius hiaticula*

EB: 22.03. 1 Ind. NFC zieht über Schweina/ WAK (D. Volkmar); Konz. 15.05. 8 Ind. Rhäden Dankmarshausen/ WAK (G. Schlotzhauer); 17.05. 7 Ind. Rhäden Dankmarshausen/ WAK

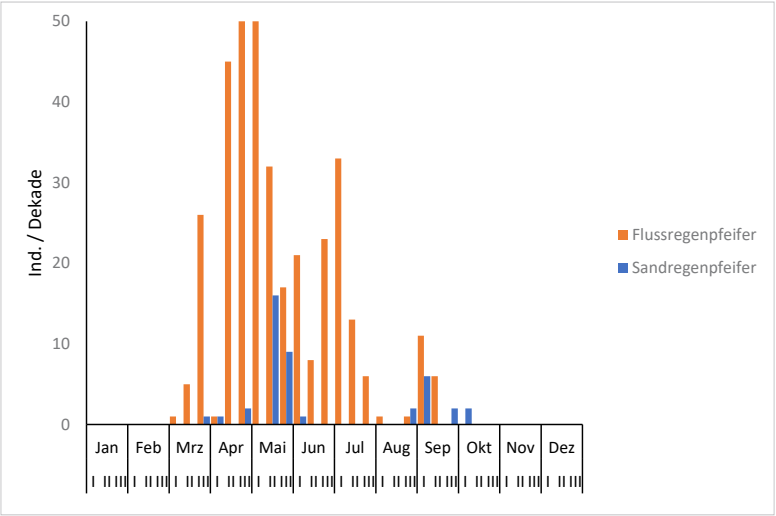

Phänologie Fluss- und Sandregenpfeifer 2022; Individuen pro Dekade

(M. Schleuning); LB: 06.10 1 Ind. Hämbacher Teich/ WAK (K. Schmidt)

REGENBRACHVOGEL *Numenius phaeopus*

07.04. 1 Ind. NFC zieht über Kaltenwestheim/ SM (C. Groß); 12.04. 3 Ind. NSG Dankmarshäuser Rhäden/ WAK (M. Mähler, W. Einbrodt); 10.08. 3 Ind. NFC ziehen über Kaltenwestheim/ SM (C. Groß); 24.08. 5 Ind. NFC ziehen über Kaltenwestheim/ SM (C. Groß)

GROSSER BRACHVOGEL *Numenius arquata*

EB: 02.01. 1 Ind. NSG Dankmarshäuser Rhäden/ WAK (G. Schlotzhauer); Konz. 05.04. 6 Ind. NSG Dankmarshäuser Rhäden/ WAK (F. Strube); 21.08. 6 Ind. KAF 2 Dankmarshausen/ WAK (G. Schlotzhauer); LB: 13.12. 1 Ind. Kiesgrube KAF3E Immelborn/ WAK (K. Schmidt)

UFERSCHNEPFE *Limosa limosa*

27.04. - 03.05. 1 Ind. Rhäden Dankmarshausen/ WAK (G. Schlotzhauer, D. Volkmar, P. Motzkau)

WALDSCHNEPFE *Scolopax rusticola*

EB: 01.01. 1 Ind. Erlensee/ WAK (D. Storch); Konz. 14.04. 2 Ind. bei Wilhelmsthal/ WAK (A. Renner); LB: 01.12. 1 Ind. Sachsenburg bei Dermbach/ WAK (M. Stade)

ZWERGSCHNEPFE *Lymnocryptes minimus*

EB: 13.02. 7 Ind. Erlensee/ WAK (D. Storch); Konz. 21.03. 9 Ind. Erlensee/ WAK (D. Storch); 08.04. 6 Ind. Erlensee/ WAK (D. Storch, M. Biedermann); LB: 24.12. 1 Ind. Moorgrund/ WAK (D. Storch)

BEKASSINE *Gallinago gallinago*

EB: 10.01. 2 Ind. Mühlenteich bei Wilhelmsthal/ WAK (W. Einbrodt); Brutzeitbeobachtungen:

Zwergschnepfe 27.11.22 Kaltennordheim SM Foto C. Groß

27.06. 6 Ind. mit Brutverhalten am Erlensee/ WAK (K. Schmidt); Konz. 13.02. ca. 50 Ind. Erlensee/ WAK (D. Storch); 30.03. 45 Ind. Riedwiesen Barchfeld/ WAK (K. Schmidt); 31.03. 55 Ind. Erlensee/ WAK (K. Schmidt); 06.04. 53 Ind. Riedwiesen Barchfeld/ WAK (K. Schmidt); 19.04. 33 Ind. Erlensee/ WAK (K. Schmidt); 23.04. 36 Ind. NSG Brühl bei Merkers/ WAK (K. Schmidt); LB: 27.12. 3 Ind. Auwiesen bei Rosa/ SM (C. Groß)

FLUSSUFERLÄUFER *Actitis hypoleucos*

EB: 22.04. 1 Ind. Speicher Ettenhausen/ WAK (W. Einbrodt); Konz. 17.07. 5 Ind. NSG Breitunger Seen/ SM (K. Schmidt); 19.08. 25 Ind. NSG Dankmarshäuser Rhäden/ WAK (P. Motzkau); 05.09. 6 Ind. bei Frankenroda/ WAK (A. Willenberg); LB: 07.10. 1 Ind. bei Falken/ WAK (W. Einbrodt)

DUNKLER WASSERLÄUFER *Tringa erythropus*

EB: 05.04. 1 Ind. NSG Dankmarshäuser Rhäden/ WAK (M. Schleuning); Konz. 17.04. 10 Ind. Rhäden Dankmarshausen/ WAK (N. Stanik); LB: 04.10. 1 Ind. Salzgraben bei Wilhelmsglücksbrunn/ WAK (W. Einbrodt)

ROTSCHENKEL *Tringa totanus*

EB: 22.03. 1 Ind. Rhäden Dankmarshausen/ WAK (F. Strube); Konz. 06.04. 5 Ind. Rhäden Dankmarshausen/ WAK (F. Strube); 27.04. 5 Ind. Hämbacher Teich/ WAK (K. Schmidt); LB: 11.09. 1 Ind. NSG Forstloch/ WAK (C. Groß)

GRÜNSCHENKEL *Tringa nebularia*

EB: 05.04. 1 Ind. Rhäden Dankmarshausen/ WAK (M. Schleuning); Konz. 19.04. 8 Ind. Rhäden Dankmarshausen/ WAK (M. Schleuning); 27.04. 9 Ind. Hämbacher Teich/ WAK (K. Schmidt); LB: 09.10. 1 Ind. Rhäden Dankmarshausen/ WAK (P. Motzkau)

Waldwasserläufer 02.04.2022 Kaltenwestheim SM Foto C. Groß

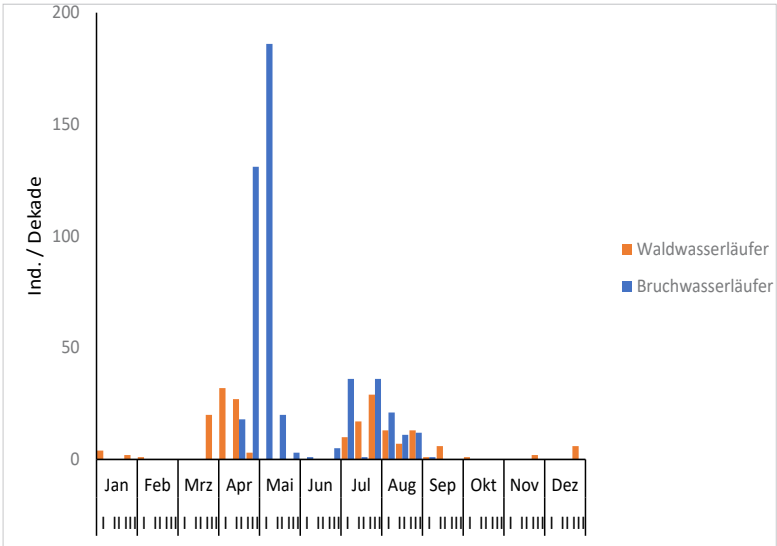

Phänologie Waldwasser -und Bruchwasserläufer 2022; Individuen pro Dekade

WALDWASSERLÄUFER *Tringa ochropus*

EB: 06.01. 1 Ind. Mühlenteich bei Wilhelmsthal/ WAK (A. Renner); Konz. 10.04. 12 Ind. Mühlwiesen bei Kaltennordheim (C. Groß); 30.07. 10 Ind. bei Dankmarshausen/ WAK (V. Bellenhaus); LB: 28.12. 2 Ind. Mühlenteich bei Wilhelmsthal/ WAK (W. Einbrodt)

BRUCHWASSERLÄUFER *Tringa glareola*

EB: 13.04. 5 Ind. Rhäden Dankmarshausen/ WAK (F. Maronde); Konz. 27.04. 22 Ind. Rhäden Dankmarshausen/ WAK (G. Schlotzhauer); 29.04. 20 Ind. Rhäden Dankmarshausen/ WAK (G. Schlotzhauer); 03. + 04.05. 24-25 Ind. Rhäden Dankmarshausen/ WAK (F. Thiemermann, G. Schlotzhauer, M. & Mat. Schleuning); 10.05. 21 Ind. Rhäden Dankmarshausen/ WAK (D. Stremke, A. Stremke); LB: 06.09. 1 Ind. Silbersee Hörselberg-Hainich/ WAK (J. Blank)

KAMPFLÄUFER *Calidris pugnax*

EB: 01.03. 10 Ind. NSG Brühl bei Merkers/ WAK (J. Höland); Konz. 29.03. 32 Ind. Riedwiesen Barchfeld/ WAK (K. Schmidt); 14.04. 64 Ind. Rhäden Dankmarshausen/ WAK (F. Strube); 15.04. ca. 40 Ind. Rhäden Dankmarshausen/ WAK (G. Schlotzhauer); 17.04. ca. 30 Ind. Hämbacher Teich/ WAK (M. Radloff); 19.04. 32 Ind. Rhäden Dankmarshausen/ WAK (M. Schleuning); LB: 19.10. 1 Ind. 1.KJ Rhäden Dankmarshausen/ WAK (M. Schleuning)

KNUTT *Calidris canutus*

23.07. 2 Ind. Hämbacher Teich/ WAK (A. Heck)

SANDERLING *Calidris alba*

27.04. 1 Ind. NSG Dankmarshäuser Rhäden/ WAK (G. Schlotzhauer)

ZWERGSTRANDLÄUFER *Calidris minutai*

24.05. 1 Ind. Rhäden Dankmarshausen/ WAK (K. Raab, M. Schleuning); 31.08. 1 Ind. Rhäden Dankmarshausen (J. Schippers); 09.09. 1 Ind. Speicher Ettenhausen/ WAK (D. Storch); 11.09. 1 Ind. Rhäden Dankmarshausen (P. Jensen); 11.10. 2 Ind. Rhäden Dankmarshausen/ WAK (G. Schlotzhauer)

TEMMINCKSTRANDLÄUFER *Calidris temminckii*

EB: 29.04. 3 Ind. im Rhäden Dankmarshausen/ WAK (G. Schlotzhauer, W. Einbrodt); Konz. 11.05. 5 Ind. im Rhäden Dankmarshausen/ WAK (M. Mähler); LB: 02.09. 1 Ind. 1.KJ im Rhäden Dankmarshausen/ WAK (M. Schleuning)

Kampfläufer 29.03.2022 Riedwiesen Barchfeld WAK Foto K. Schmidt

SICHELSTRANDLÄUFER *Calidris ferruginea*

22. und 23.04. je 2 Ind. Fischawiesen bei Barchfeld/ WAK (K. Schmidt, D. Storch, M. Biedermann)

ALPENSTRANDLÄUFER *Calidris alpina*

EB: 27.03. 1 Ind. Rhäden Dankmarshausen/ WAK (G. Schlotzhauer); Konz. 11.09. 14 Ind. Rhäden Dankmarshausen/ WAK (P. Jensen); 29.09. 5 Ind. Hämbacher Teich/ WAK (K. Rahn); LB: 17.10. 10 Ind. Rhäden Dankmarshausen/ WAK (K. Töfge)

ZWERGMÖWE *Hydrocoloeus minutus*

04.05. 1 Ind. 2. KJ Rhäden Dankmarshausen/ WAK (M. & Mat. Schleuning); 19.05. 3 Ind. ad. NSG Breitunger Seen/ SM (K. Schmidt); 30.07. 1 Ind. NSG Breitunger Seen/ SM (K. Schmidt)

LACHMÖWE *Chroicocephalus ridibundus*

EB: 01.01. 6 Ind. Riedwiesen Barchfeld/ WAK (K. Schmidt); Konz. 17.03. 70 Ind. Riedwiesen Barchfeld/ WAK (K. Schmidt); 13.06. 55 Ind. Rhäden Dankmarshausen/ WAK (F. Strube); 03.07. 62 Ind. Hämbacher (B. Teichmüller); 11.07. 50 Ind. Salzgraben Wilhelmsglücksbrunn/ WAK (A. Willenberg); 12.07. 60 Ind. Hämbacher Teich/ WAK (A. Heck); 23.07. 54 Ind. Rhäden Dankmarshausen/ WAK (G. Schlotzhauer)

STURMMÖWE *Larus canus*

10.06. 1 Ind. ad. NSG Breitunger Seen/ SM (K. Schmidt); 19.11. 1 Ind. immat. NSG Breitunger Seen/ SM (K. Schmidt); 17.12. 4 Ind. mit 2x ad. + 2x 1. KJ Ortsrand von Kaltenwestheim/ SM (C. Groß)

SILBERMÖWE *Larus argentatus*

15.04. 1 Ind. ad. NSG Breitunger Seen/ SM (C. Groß, B. Teichmüller)

MITTELMEERMÖWE *Larus michahellis*

24.04. 2 Ind. Stausee Schwickershausen/ SM (J. Urban); 03.05. 2 Ind. Rhäden Dankmarshausen/ WAK (F. Thiemermann); 14. - 17.06. 1 Ind. ad. NSG Breitunger Seen/ SM (K. Schmidt, J. Höland); 08.07. - 17.08. 1 Ind. ad. Rhäden Dankmarshausen/ WAK (M. Schleuning, G. Schlotzhauer u.a.)

Sturmmöwe 17.12.2022 Kaltenwestheim/ SM Foto C. Groß

STEPPENMÖWE *Larus cachinnans*

Konz. 19.04. 7 Ind. (2x ad. + 4x 2. KJ + 1 3. KJ) Rhäden Dankmarshausen/ WAK (M. Schleuning), 29.04. 10 Ind. (9x ad. + 1x immat.) Rhäden Dankmarshausen/ WAK (G. Schlotzhauer); 26.06. 6 Ind. (5x ad. + 1x immat.) NSG Breitunger Seen/ SM (C. Groß);
sichere Bruten: 19.05. - 07.06. 1 BP mit mehreren gescheiterten Brutversuchen im Rhäden Dankmarshausen/ WAK (M. Schleuning)

HERINGSMÖWE *Larus fuscus*

24.11. 1 Ind. Kiesgrube KAF 3 Immelborn/ WAK (H. Kirchner)

ZWERGSEESCHWALBE *Sternula albifrons*

20.07. 3 Ind. NSG Breitunger Seen/ SM (K. Schmidt)

TRAUERSEESCHWALBE *Chlidonias niger*

10.05. 7 Ind. Rhäden Dankmarshausen/ WAK (A. & D. Stremke); 12.08. 1 Ind. NSG Breitunger Seen/ SM (F. Strube); 05.09. 3 Ind. Rhäden Dankmarshausen/ WAK (J. Höland)

BRANDSEESCHWALBE *Thalasseus sandvicensis*

15.04. 2 Ind. NSG Breitunger Seen/SM (C. Groß, B. Teichmüller, K. Schmidt u.a.)

FLUSSSEESCHWALBE *Sterna hirundo*

17.04. 1 Ind. Hämbacher Teich/ WAK (M. Radloff); 23.05. 1 Ind. NSG Breitunger Seen/ SM (K. Schmidt); 14.06. 2 Ind. NSG Breitunger Seen/ SM (K. Schmidt); 30.06. 1 Ind. Rhäden Dankmarshausen/ WAK (M. Mähler)

HOHLTAUBE *Columba oenas*

EB: 12.02. 11 Ind. Rhäden Dankmarshausen/ WAK (A. Deißner); sichere Bruten: kein Brutnachweis in 2022; Konz. 22.08. ca. 120 Ind. Sandgrube Oberzella/ WAK (J. Höland); 02.09. 67 Ind. Rhäden Dankmarshausen/ WAK (M. & Mat. Schleuning); LB: 20.10. 4 Ind. Neuhof/ SM (K. Schmidt)

RINGELTAUBE *Columba palumbus*

sichere Bruten: 2 Brutnachweise in 2022; Konz. 23.04. ca. 120 Ind. im Moorgrund bei Möhra/ WAK (B. Teichmüller); 30.04. ca. 200 Ind. bei Unterrohn/ WAK (A. Heck); 09.10. ca. 150 Ind. am Höhn bei Diedorf/ WAK nach SW ziehend (R. Denner); 13.10. ca. 180 Ind. am Gerissenen Berg bei Klings/ SM nach SW ziehend (R. Denner);
Monitoring MhB 2022: TH 39 Neukirchen/ WAK: 1 BV (R. Sienhold); TH 40 Lerchenkuppe Eisenach/ WAK 4 BV (B. Schröder); TH 41 För-

Brandseeschwalbe 15.04.22 NSG Breitunger Seen SM Foto C. Groß

tha/ WAK 4 BV (D. Gierth); TH 45 Oberrohn/ WAK 10 BV (B. Teichmüller); TH 46 Brotterode/ SM 4 BV (K. Rahn); TH 83 Gerstengrund/ WAK 3 BV (R. Denner); TH 85 Wahns/ SM 5 BV (B. Baumann); TH 90 Frankenheim/ SM 4 BV (C. Groß); TH 91 Wohlmutshausen/ SM 3 BV (B. Baumann); TH 199 Ütteroda/ WAK 4 BV (U. Zott); TH 200 Werraaue Neustädt/ WAK 5 BV (U. Zott); TH 212 Kl. Hofler Kaltenwestheim/ SM 1 BV (A. Groß)

TÜRKENTAUBE *Streptopelia decaocto*

Konz. 05.02. 11 Ind. Immelborn/ WAK (H. Kirchner); 09.12. 9 Ind. Rhäden Dankmarshausen/ WAK (M. Schleuning)

TURTELTAUBE *Streptopelia turtur*

EB: 20.04. 1 Ind. Hütscheroda/ WAK (A. Klamm); LB: 06.08. 1 Ind. Silbersee im NLP Hainich/ WAK (W. Einbrodt)

WELLENSITTICH *Melopsittacus undulatus*

26.04. 1 Ind. Möhra/ WAK (B. Teichmüller)

KUCKUCK *Cuculus canorus*

EB: 18.04. 1 Ind. Hämbacher Teich/ WAK (M. Radloff); mögliche Bruten: 27.07. 1 Ind. 1. KJ im Schilf NSG Breitunger Seen (K. Schmidt); LB: 19.08. 1 Ind. bei Berka v. d. Hainich/ WAK (A. Klamm);
Monitoring MhB 2022: TH 41 Förtha/ WAK 1 BV (D. Gierth); TH 45 Oberrohn/ WAK 1 BV (B. Teichmüller); TH 91 Wohlmutshausen/ SM 2 BV (B. Baumann); TH 200 Werraaue Neustädt/ WAK 1 BV (U. Zott);
Monitoring MsB 2022: 16/50 Moorgrund/ WAK 1 BV (B. Teichmüller)

SCHLEIEREULE *Tyto alba*

21.02. 1 Ind. Hütscheroda/ WAK (A. Klamm); 05.03. - 28.09. je 1 Ind. NFC Kaltenwestheim/ SM (C. Groß); 05. und 15.05. je 1 Ind. NFC bei Apfelbach/WAK (C. Groß)

RAUFUSSKAUZ *Aegolius funereus*

29.03. 1 Ind. ruft an der Kisseler Straße bei Schweina/ WAK (D. Volkmar)

Sperlingskauz 01.04.2022 Forstrevier bei Frauensee WAK Foto M. Radloff

SPERLINGSKAUZ *Glaucidium passerinum*

26.02. 1,1 Silbergrund bei Schweina/ WAK (D. Storch); 01.03. 0,1 Silbergrund bei Schweina/ WAK (M. Biedermann); 01.03. 1 Ind. ruft bei Vachdorf/ SM (F. Steinhorst); 13.03. 1 Ind. ruft im Finsteren Loch bei Wilhelmsthal/ WAK (A. Renner); 21.03. 1 Ind. ruft bei Zella-Mehlis/ SM (J. Zentner); 03.04. 1 Ind. bei Berka/Werra/ WAK (M. Radloff), 12.04. 1 Ind. ruft bei Wilhelmsthal/ WAK (A. Renner); 22.04. 1 Ind. bei Wasungen/ SM (W. Schorcht); 11.09. 1 Ind. Arnsberg bei Schweina/ WAK (D. Storch); 30.10. 1 Ind. Birkenheide bei Schweina/ WAK (D. Volkmar)

ZWERGOHREULE *Otus scops*

23.05. 1 Ind. NFC im oberen Lottetal bei Kaltenwestheim/ SM (C. Groß)*

WALDOHREULE *Asio otus*

mögliche Bruten: 23. und 30.08. je min. 1 Ind. 1. KJ bei Kaltenwestheim/ SM (C. Groß)

SUMPFOHREULE *Asio flammeus*

03.01. 1 Ind. Kindel bei Beuernfeld/ WAK (T. Becker); 14.01. 6 Ind. Kindel bei Beuernfeld/ WAK (K. Scheffler)

UHU *Bubo bubo*

sichere Bruten: 3 erfolgreiche Bruten mit 4 ausgeflogenen juv. 2022 im WAK (M. Hofmann); 5 erfolgreiche Bruten mit 9 ausgeflogenen juv. 2022 in SM (M. Hofmann, K-F. Abe, C. Groß)

WALDKAUZ *Strix aluco*

sichere Bruten: kein Brutnachweis in 2022

MAUERSEGLER *Apus apus*

EB: 27.04. 1 Ind. Vacha/ WAK nach NO ziehend (J. Höland); sichere Bruten: 20.07. 9 BP mit Jungen an der Wartburg/ WAK (W. Einbrodt); 20.07. 6 BP Steinbach/ WAK (D. Gierth, K. Rahn); Konz. 12.06. ca. 100 Ind. Eisenach/ WAK (M. Zschage); LB: 02.09. 1 Ind. Rhäden Dankmarshausen (P. Motzkau)

Eisvogel 11.04.2022 Felda bei Dietlas WAK Foto M. Radloff

EISVOGEL *Alcedo atthis*

sichere Bruten: kein Brutnachweis in 2022

BIENENFRESSER *Merops apiaster*

EB: 13.05. 2 Ind. ziehen über Kaltenwestheim/ SM (C. Groß); 15.05. 1 Ind. zieht über Kaltenwestheim/ SM nach W (C. Groß); 24.07. 1 Ind. bei Geisa/ WAK (R. Kolb); 05.09. 12 Ind. über Möhra/ WAK nach S ziehend (B. Teichmüller); 06.09. 30 Ind. über dem Schlosspark in Meiningen/ SM (R. Gunkel); 07.09. 73 Ind. über Heßles/ SM nach W ziehend (S. Weisheit); LB: 12.09. 12 Ind. ziehen über Breitungen/ SM nach SW (K. Schmidt)

sichere Bruten: kein Brutnachweis in 2022

WIEDEHOPF *Upupa epops*

16.04. 1 Ind. bei Steinbach/ WAK (K. Rahn); 22.04. 1 Ind. Hörselberg-Hainich/ WAK (S. Löw); 26.04. 1 Ind. Salzgraben bei Wilhemsglücksbrunn/ WAK (W. Einbrodt); 26.+27.04. je 1 Ind. bei Steinbach/ WAK (K. Rahn)

WENDEHALS *Jynx torquilla*

EB: 12.04. 1 Ind. ruft im Rhäden Dankmarshausen/ WAK (M. Mähler); sichere Bruten: 2 Brutnachweise in 2022; LB: 03.09. 1 Ind. Badelachen bei Vacha/ WAK (J. Höland);

Monitoring MhB 2022: TH 83 Gerstengrund/ WAK 1 BV (R. Denner); TH 91 Wohlmutshausen/ SM 1 BV (B. Baumann); TH 199 Ütteroda/ WAK 3 BV (U. Zott)

GRAUSPECHT *Picus canus*

sichere Bruten: kein Brutnachweis in 2022;

Monitoring MhB 2022: TH 45 Oberrohn/ WAK 1 BV (B. Teichmüller);

Monitoring MsB 2022: 14/40 Wilhelmsthal/ WAK 2 BV (A. Renner)

GRÜNSPECHT *Picus viridis*

sichere Bruten: kein Brutnachweis in 2022

Monitoring MhB 2022: TH 39 Neukirchen/ WAK: 1 BV (R. Sienhold); TH 41 Förtha/ WAK 3 BV (D. Gierth); TH 45 Oberrohn/ WAK 1 BV (B. Teichmüller); TH 83 Gerstengrund/ WAK 2 BV (R. Denner); TH 85 Wahns/ SM 2 BV (B. Baumann); TH 91 Wohlmutshausen/ SM 2 BV (B. Baumann); TH 200 Werraaue Neustädt/ WAK 2 BV (U. Zott);

Monitoring MsB 2022: 14/40 Wilhelmsthal/ WAK 1 BV (A. Renner); 16/50 Moorgrund/ WAK 1 BV (B. Teichmüller)

SCHWARZSPECHT *Dryocopus martius*

sichere Bruten: 1 Brutnachweis in 2022;
Monitoring MhB 2022: 40 Lerchenkuppe Eisenach/ WAK 2 BV (B. Schröder); TH 41 Förtha/ WAK 2 BV (D. Gierth); TH 45 Oberrohn/ WAK 1 BV (B. Teichmüller); TH 46 Brotterode/ SM 2 BV (K. Rahn); TH 85 Wahns/ SM 2 BV (B. Baumann); TH 91 Wohlmutshausen/ SM 1 BV (B. Baumann); TH 199 Ütteroda/ WAK 1 BV (U. Zott); TH 200 Werraaue Neustädt/ WAK 1 BV (U. Zott);
Monitoring MsB 2022: 14/40 Wilhelmsthal/ WAK 3 BV (A. Renner)

BUNTSPECHT *Dendrocopos major*

sichere Bruten: 4 Brutnachweise in 2022; Konz. 08.01. 4 Ind. bei Bad Salzungen/ WAK (B. Frey); 23.01. 4 Ind. bei Eisenach/ WAK (K. Töfge); 10.04. 4 Ind. bei Oberrohn/ WAK (B. Teichmüller); 05.09. 4 Ind. bei Leutersdorf/SM (R. Kroll);
Monitoring MhB 2022: TH 40 Lerchenkuppe Eisenach/ WAK 10 BV (B. Schröder); TH 41 Förtha/ WAK 11 BV (D. Gierth); TH 45 Oberrohn/ WAK 4 BV (B. Teichmüller); TH 46 Brotterode/ SM 2 BV (K. Rahn); TH 83 Gerstengrund/ WAK 3 BV (R. Denner); TH 85 Wahns/ SM 5 BV (B. Baumann); TH 90 Frankenheim/ SM 1 BV (C. Groß); TH 91 Wohlmutshausen/ SM 1 BV (B. Baumann); TH 199 Ütteroda/ WAK 2 BV (U. Zott); TH 200 Werraaue Neustädt/ WAK 3 BV (U. Zott); TH 212 Kl. Hofler Kaltenwestheim/ SM 2 BV (A. Groß)

MITTELSPECHT *Dendrocopos medius*

sichere Bruten: 1 Brutnachweis in 2022; Konz: 4 Ind NSG Auwäldchen bei Geisa/ WAK (C. Groß);
Monitoring MsB 2022: 14/40 Wilhelmsthal/ WAK 1 BV (A. Renner)

KLEINSPECHT *Dryobates minor*

sichere Bruten: 1 Brutnachweis in 2022;
Monitoring MsB 2022: 14/40 Wilhelmsthal/ WAK 1 BV (A. Renner)

PIROL *Oriolus oriolus*

EB: 01.05. 1,0 NLP Hainich Silbersee/ WAK (W. Einbrodt); Brutzeitbeobachtungen: 16.05. 2 Ind. NLP Hainich Craulaer Kreuz/ WAK (J. Rüblinger); 02.07. 2,0 Hainich Silbersee/ WAK (W. Einbrodt); 23.07. 2 Ind. NLP Hainich Jungwald nördlich Kindel/ WAK (J. Winter); sichere Bruten: 22.07.2 ad. + 2 x 1. KJ NLP Hainich Kindel W bei Bolleroda/ WAK (J. Blank)

NEUNTÖTER *Lanius collurio*

EB: 03.05. 1 Ind. Reinhards/ WAK (J. Simon); sichere Bruten: Kiesgruben Breitungen: KAF 3/ SM (K. Schmidt); 18.06. 3,0 + 0,1 NLP Hainich Kindel S/ WAK (U. Ihle); 24.06. 1,0 + 0,1 + 2x 1.KJ NLP Hainich Jungwald nördlich Kindel/ WAK (A. Willenberg); 28.06. 1,0 ad. + 3x 1.KJ Wiesen nördlich von Breitungen/ SM (K. Schmidt); 16.07. 4,0 + 0,2 + 2x 1.KJ Hainich Silbersee/ WAK (W. Einbrodt); Konz. ab 7 Ind.: 18.06. 8 Ind. Hörselberg-Hainich/ WAK (U. Ihle); 31.07. 2,0 + 0,2 + 3x 1. KJ Barchfeld/ WAK (D. Storch); 06.08. 4,0 + 0,3 + 2x 1.KJ Hainich Silbersee/ WAK (W. Einbrodt); LB: 10.09. 1x 1.KJ. Gerstungen/ WAK (R. Schlägel)

RAUBWÜRGER *Lanius excubitor*

Konz. ab 2 Ind.: 06.01 2 Ind. NSG Dankmarshäuser Rhäden/ WAK (K. Raab); 10.02. 2 Ind. NSG „Auewäldchen/ WAK (S. Weisheit); 22.06. 3 Ind. Wohlmutshausen/ SM (J. Gombert)
Verbreitungskarte Raubwürger 2022 rot: Brutzeitbeobachtungen blau: Beobachtungen außerhalb Brutzeit

ELSTER *Pica pica*

Konz. >15 Ind.: 14.01. 38 Ind. am Schlafplatz im Holundertal bei Schweina/ WAK (D. Volkmar); 15.01. 19 Ind. Moorgrund bei Möhra/ WAK (B. Teichmüller); 12.02. 18 Ind. Diedorf/ WAK (R. Denner); 01.11. 16 Ind. Eisenach/ WAK (W. Einbrodt); 20.12. 15 Ind. Eisenach Rothenhof/ WAK (W. Einbrodt)

Kleinspecht 24.04.2022 Felda bei Dietlas WAK Foto M. Radloff

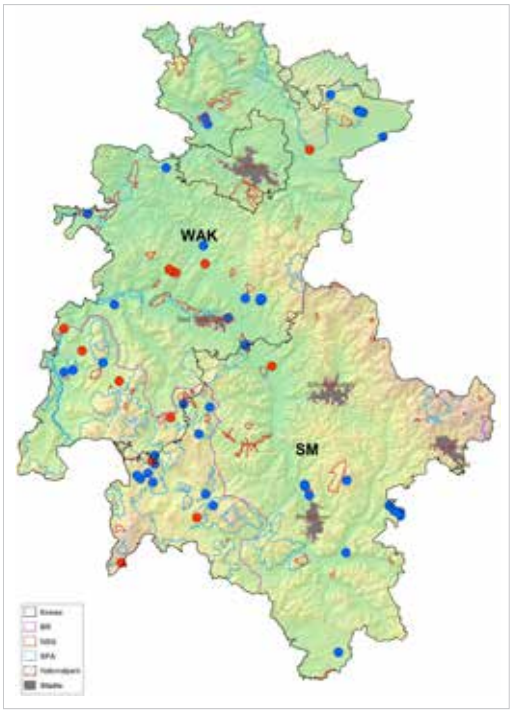

Verbreitungskarte Raubwürger 2022 rot: Brutzeitbeobachtungen blau: Beobachtungen außerhalb Brutzeit

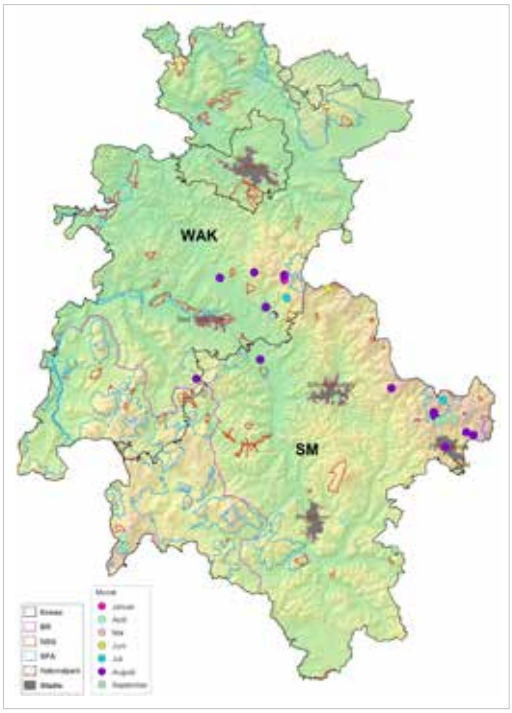

Verbreitungskarte Tannenhäher 2022 im Jahresverlauf

EICHELHÄHER *Garrulus glandarius*

Konz. ab 6 Ind.: 27.03. 6 Ind. TH 45 bei Oberrohn/ WAK (B. Teichmüller); 14.04. 6 Ind. Luisental bei Schweina/ WAK (M. Biedermann); 02.07. 6 Ind. NLP Hainich Silbersee/ WAK (W. Einbrodt); 11.09. 6 Ind. Schlossgehege Kaltenwestheim/ SM (C. Groß); 16.10. 11 Ind. Bad Liebenstein/ WAK (D. Volkmar); 12.12. 7 Ind. Vacha/ WAK (J. Höland)

TANNENHÄHER *Nucifraga caryocatactes*

Konz. ab 2 Ind.: 11.08. 5 Ind. Leutersdorf/ SM (R. Kroll); 18.08. 2 Ind. Zella-Mehlis/ SM (S. Weisheit); 05.09. 2 Ind. Leutersdorf/ SM (R. Kroll)

DOHLE *Coloeus monedula*

sichere Bruten: 20.04. 1 BP Luisental bei Schweina/ WAK (M. Biedermann); 04.05. 2 BP Wartburg Eisenach/ WAK (W. Einbrodt); 08.05. 2 BP Park Altenstein/ WAK (K. Schmidt); 16.05. 1 BP Ettenhausen/ WAK (J. Blank); 29.05. 2 BP Wasungen Ortslage/ SM (K. Schmidt) ; 06.06. 6 BP Hauenhof/ WAK (H. Kirchner); 17.06. 10 BP Berka Ortslage/ WAK (K. Schmidt); Konz. ab 150 Ind.: 01.01. und 03.01. >200/ >180 Ind. Riedwiesen Barchfeld/ WAK (K. Schmidt); 01.01. ca. 150 Ind. Vacha Ortslage/ WAK (J. Höland); 18.10. 196 Ind. Frauenbreitungen Ortslage/ SM (K. Schmidt)

SAATKRÄHE *Corvus frugilegus*

05.02. 2 Ind. Barchfeld/ WAK (K. Schmidt); 13.02. 2 Ind. Barchfeld/ WAK (C. Groß); 22.02. ca. 250 Ind. Ost ziehend über Schweina/ WAK (M. Biedermann); 25.10. und 27.10. 58/ 60 Ind. SW ziehend über Vacha-Badelachen/ WAK (J. Höland)

RABENKRÄHE *Corvus corone*

Konz. ab 100 Ind.: 15.01. ca. 100 Ind. Riedwiesen Barchfeld/ WAK (H. Kirchner); 21.01. ca. 170 Ind. Moorgrund bei Möhra/ WAK (B. Teich-

Dohle Nistkastenbrut 28.03.2022 kath. Kirche Dermbach WAK Nistkastenbrut Foto K. Schmidt

müller); 21.07. >100 NSG Dankmarshäuser Rhäden/ WAK (A. & D. Stremke); 13.12. ca. 100 Ind. Kaltennordheim/ SM (S. Gutjahr)

KOLKRABE *Corvus corax*

Konz. ab 16 Ind.: 10.01. ca. 18 Ind. Moorgrund bei Möhra/ WAK (B. Teichmüller); 17.04. 18 Ind. Barthelsche Kiesgrube bei Barchfeld/ WAK (B. Teichmüller); 01.05. >43 Ind. Floh-Seligenthal/ SM (M. Hofmann); 28.06. 16 Ind. Leutersdorf/ SM (R. Kroll); 31.08. ca. 40 Ind. Floh-Seligenthal/ SM (J. Zentner); sichere Bruten: (C-Nachweise): 11.03. 1 BP NLP Hainich Berka v. d. Hainich/ WAK (J. Blank); 30.04. 1 BP Ifta/ WAK (K. Hagenow); 06.06. 1 BP Hauenhof/ WAK (H. Kirchner)

BEUTELMEISE *Remiz pendulinus*

sichere Bruten: 01.06. 1 benutztes Nest der aktuellen Brutperiode an Kiesgrube KAF3E Immelborn/ WAK (K. Schmidt); Herbstzug: 16.10. 1 Ind. weibchenfarbig Erlensee/ WAK (D. Storch)

BLAUMEISE *Parus caeruleus*

Konz. ab 25 Ind.: 02.01. ca. 200 Ind. NSG „Breitunger Seen/ SM (K. Schmidt); 20.02. >25 Ind. Vacha Ortslage/ WAK (F. Thiemermann); 15.04. >25 Ind. NSG Breitunger Seen/ SM (C. Groß, S. Weisheit, D. Rimbach u.a.); 08.08. >50 Ind. NSG Breitunger Seen/ SM (K. Schmidt); 25.10. >40 Ind. NSG „Breitunger Seen/ SM (K. Schmidt)

KOHLMEISE *Parus major*

Konz. ab 20 Ind.: 09.01. 20 Ind. Luisental bei Schweina/ WAK (M. Biedermann); 20.02. >40 Ind. Vacha Ortslage/ WAK (F. Thiemermann); 06.08. >20 Ind. NLP Hainich Kindel Ost bei Hütscheroda/ WAK (W. Einbrodt); 16.10. ca. 20 Ind. Kiesgrube KAF 3E Immelborn/ WAK (H. Kirchner); 25.10. ca. 20 Ind. NSG Breitunger Seen/ SM (K. Schmidt); 30.10. >40 Ind. Eichig

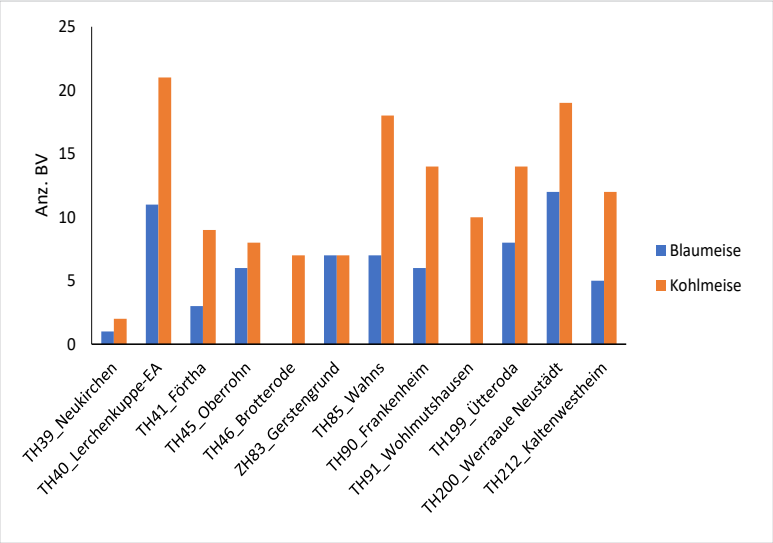

Monitoring häufiger Brutvögel Blau- und Kohlmeise 2022; Brutverdachtsmomente pro Erfassungsgebiet

bei Herpf/ SM (C. Groß); 26.12. ca. 30 Ind. Park Altenstein/ WAK (K. Schmidt)

HAUBENMEISE *Parus cristatus*

Konz. ab 4 Ind.: 06.01. 4 Ind. Birkenheide bei Schweina/ WAK (D. Volkmar); 10.04. 6 Ind. TH 45 bei Oberrohn/ WAK (B. Teichmüller); 08.05. 7 Ind. TH 45 bei Oberrohn/ WAK (B. Teichmüller); 29.05. 5 Ind. TH 45 bei Oberrohn/ WAK (B. Teichmüller); 11.12. 4 Ind. Altersbach/ SM (D. Ullrich);
Monitoring MhB 2022: TH 45 Oberrohn/ WAK 7 BV (B. Teichmüller); TH 46 Brotterode/ SM 2 BV (K. Rahn)

TANNENMEISE *Parus ater*

Konz. ab 10 Ind.: 27.03. 14 Ind. TH 45 bei Oberrohn/ WAK (B. Teichmüller); 10.04. 11 Ind. TH 45 bei Oberrohn/ WAK (B. Teichmüller); 08.05. 12 Ind. TH 45 bei Oberrohn/ WAK (B. Teichmüller); 29.05. 13 Ind. TH 45 bei Oberrohn/ WAK (B. Teichmüller);
Monitoring MhB 2022: TH 41 Förtha/ WAK 1 BV (D. Gierth); TH 45 Oberrohn/ WAK 14 BV (B. Teichmüller); TH 46 Brotterode/ SM 8 BV (K. Rahn); TH 83 Gerstengrund/ WAK 3 BV (R. Denner); TH 85 Wahns/ SM 1 BV (B. Baumann); TH 90 Frankenheim/ SM 6 BV (C. Groß); TH 212 Kl. Hofler Kaltenwestheim/ SM 1 BV (A. Groß)

SUMPFMEISE *Parus palustris*

Konz. ab 4 Ind.: 02.01. ca. 4 Ind. Luisental bei Schweina/ WAK (M. Biedermann); 15.01. > 4 Ind. FND Eisbornwiese bei Schweina/ WAK (J. Groß); 15.04. je 4 Ind. NSG Breitunger Seen/ SM (C. Groß, D. Rimbach, B. Teichmüller u.a.); 11.07. ca. 10 Ind. Frankenroda/ WAK (A. Willenberg); 18.12. 5 Ind. NSG Breitunger Seen/ SM (K. Schmidt); 28.12. ca. 6 Ind. Altersbach/ SM (D. Ullrich);
Monitoring MhB 2022: TH 40 Lerchenkuppe Eisenach/ WAK 3 BV (B. Schröder); TH 45 Oberrohn/ WAK 3 BV (B. Teichmüller); TH 83 Gerstengrund/ WAK 5 BV (R. Denner); TH 90 Frankenheim/ SM 1 BV (C. Groß); TH 199 Ütteroda/ WAK 3 BV (U. Zott); TH 200 Werraaue Neustädt/ WAK 4 BV (U. Zott)

WEIDENMEISE *Parus montanus*

Konz. ab 3 Ind.: 15.01. 3 Ind. FND Eisbornwiese bei Schweina/ WAK (J. Groß); 27.03. 3 Ind. TH 45 bei Oberrohn/ WAK (B. Teichmüller); 01.06. >4 Ind. Fischteiche Untermaßfeld/ SM (H.-J. Seeber); 26.06. 3 Ind. Ellenbogen bei Frankenheim/ SM (B. Teichmüller); 30.08. 6 Ind. NSG „Breitunger Seen/ SM (K. Schmidt); 07.09.,

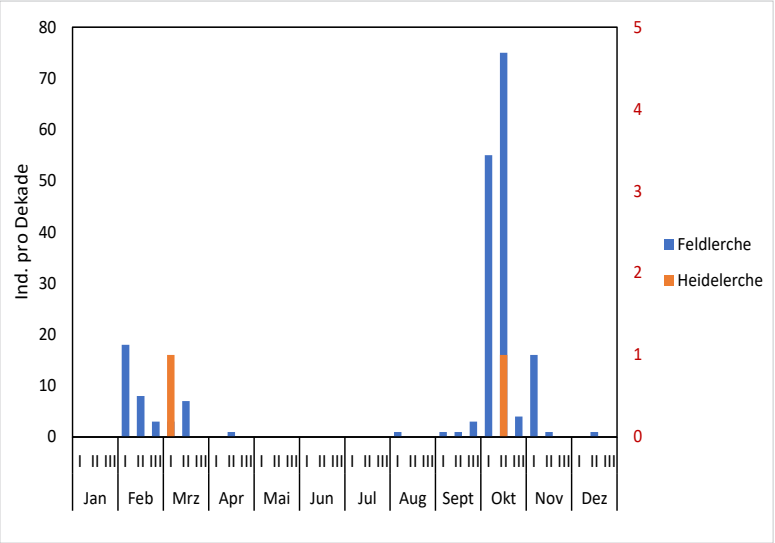

Phänologie Heide- und Feldlerche 2022; NocMig Standort Kaltenwestheim; Individuen pro Dekade

12.11. + 13.11. je 3 Ind. NSG „Breitunger Seen/ SM (K. Schmidt);
Monitoring MhB 2022: TH 45 Oberrohn/ WAK 1 BV (B. Teichmüller); TH 90 Frankenheim/ SM 2 BV (C. Groß); TH 212 Kl. Hofler Kaltenwestheim/ SM 1 BV (A. Groß);
Monitoring MsB 2022: 16/50 Moorgrund/ WAK 1 BV (B. Teichmüller)

HEIDELERCHE *Lullula arborea*

EB: 23.02. 1 Ind. NSG Alte Warth/ WAK (D. Volkmar); Frühjahrszug Konz. ab 4 Ind.: 24.02. 6 Ind.; 25.02. 8 Ind.; 28.02. 4 Ind.; 01.03. 11 Ind.; 04.03. >15 Ind.; 05.03. >24 Ind.; 06.03. 76 Ind. Kaltenwestheim/ SM (C. Groß); 06.03. 14 Ind. Fiebel bei Klings/ SM (C. Groß); 06.03. 15 Ind. NSG Alte Warth/ WAK (J. Groß); Herbstzug Konz. ab 5 Ind.: 25.09. ca. 25 Ind. Unterkatz/ SM (C. Groß); Brutzeitbeobachtungen: 24.04. 2 Ind. NSG Alte Warth/ WAK (J. Groß); 22.05. 1 sM Windberg bei Klings/ SM (R. Denner); LB: 17.10. 4 Ind. Craula/ WAK (J. Blank); 17.10. 1 Ind. NFC Kaltenwestheim/ SM (C. Groß);
Monitoring MsB 2022: 18/71 Frankenheim/ SM 1 BV (C. Groß)

FELDLERCHE *Alauda arvensis*

Winter: 08.01. >30 Ind. Moorgrund bei Möhra/ WAK (B. Teichmüller); 15.01. >5 Ind. Moorgrund bei Möhra/ WAK (B. Teichmüller); 21.01. 2 Ind. Moorgrund bei Möhra/ WAK (B. Teichmüller); 11.12. 1 Ind. Kaltenwestheim/ SM (C. Groß); 11.12. >8 Ind. Moorgrund bei Möhra/ WAK (B. Teichmüller); Frühjahrszug Konz. ab 40 Ind.: 21.02. >40 Ind. Dankmarshausen/ WAK (A. Deißner); 27.02. ca. 50 Ind. Moorgrund bei Möhra/ WAK (R. Römhild); Brutzeitbeobachtungen ab 40 Ind.: 17.04. ca. 40 Ind. MsB-Gebiet 18/71 bei Frankenheim/ SM (C. Groß); 09.05. >50 Ind. Wiesen zwischen Kaiseroda und Tiefenort/ WAK (K. Schmidt); 15.05. 42 Ind. MsB-Gebiet 18/71 bei Frankenheim/ SM (C. Groß); sichere Bruten: 10.05. ca. 5 BP NSG Dankmarshäuser Rhäden/ WAK (A. & D. Stremke); 15.05. ca. 1 BP Ettenhausen/ WAK (J. Groß); 17.05. ca. 1 BP Schweina-Wohngebiet am Heidelberg/ WAK (J. Groß); 30.06. 1 BP NSG Dankmarshäuser Rhäden/ WAK (M. Mähler); Herbstzug Konz. ab 50 Ind.: 09.10. >50 Ind. Rhönblick/ SM (M. Aßmus); 10.10. >100 Ind. Craula/ WAK (K. Lechner); 16.10. >50 Ind. Moorgrund bei Möhra/ WAK (B. Teichmüller); 17.10. ca. 60 Ind. Dillstädt/ SM (R. Kroll); 20.10. >150 Ind. Breitungen-Grumbach/ SM (K. Schmidt); 06.11. ca. 50 Ind. Craula/ WAK (R. Winter);

Monitoring MhB 2022: TH 39 Neukirchen/ WAK: 4 BV (R. Sienhold); TH 40 Lerchenkuppe Eisenach/ WAK 4 BV (B. Schröder); TH 83 Gerstengrund/ WAK 3 BV (R. Denner); TH 85 Wahns/ SM 6 BV (B. Baumann); TH 90 Frankenheim/ SM 6 BV (C. Groß); TH 91 Wohlmutshausen/ SM 11 BV (B. Baumann); TH 199 Ütteroda/ WAK 18 BV (U. Zott); TH 200 Werraaue Neustädt/ WAK 5 BV (U. Zott); TH 212 Kl. Hofler Kaltenwestheim/ SM 15 BV (A. Groß);
Monitoring MsB 2022: 18/71 Frankenheim/ SM 42 BV (C. Groß)

UFERSCHWALBE *Riparia riparia*

EB: 09.04. 1 Ind. Forstloch/ WAK (K. Schmidt); Konz.: 23.07. 65 Ind. NSG Breitunger Seen/ SM (K. Schmidt); Brutkolonien: 18.07. ca. 150 BP Sandgrube Oberzella 1/ WAK (J. Höland); 19.07. ca. 30 BP Kiesgrube Fambach/ SM (K. Schmidt); LB: 03.10. 5 Ind. NSG Breitunger Seen/ SM (C. Groß, D. Volkmar)

RAUCHSCHWALBE *Hirundo rustica*

EB: 25.03. 2 Ind. Breitungen/ SM (K. Schmidt); Frühjahrszug Konz. ab 100 Ind.: 15.04. ca. 150 Ind. NSG Dankmarshäuser Rhäden/ WAK (G. Schlotzhauer); 24.04. ca. 300 Ind. Stausee Schwickershausen/ SM (J. Urban); 26.04. >150 Ind. NSG Breitunger Seen/ SM (K. Schmidt); Konz. ab 100 Ind.: 12.09. >100 Ind., 16.09. + 18.09. je >150 Ind. NSG Breitunger Seen/ WAK (K. Schmidt); 01.10. ca. 100 Ind. Wilhelmsglücksbrunn Salzgraben Süd/ WAK (J. Blank); LB: 07.10. 2 Ind. NSG Breitunger Seen/ SM (K. Schmidt)

MEHLSCHWALBE *Delichon urbicum*

EB: 08.04. >3 Ind. NSG Breitunger Seen/ SM (K. Schmidt); Frühjahrszug Konz. ab 150 Ind.: 24.04. ca. 150 Ind. Stausee Schwickershausen/ SM (J. Urban); Konz. ab 150 Ind.: 30.06. 162 Ind. Merkers/ WAK (F. Mansius); 01.07. 188 Ind. Dorndorf/ WAK (F. Mansius); 11.07. 176 Ind. Unterbreizbach/ WAK (F. Mansius); 31.07. >250 Ind. NLP Hainich Hütscheroda NW/ WAK

Bartmeise 22.10.2022 NSG Breitunger Seen SM Foto Klaus Schmidt

Ort / Ortsteil	Rauchschwalbe	Mehlschwalbe	Mauersegler
Merkers	1	162	30
Kieselbach	1	88	3
Kaiseroda	10	65	
Dorndorf	3	188	15
Dietlas	2	27	10
Kirstingshof	1	4	
Tiefenort	5	65	6
Unterrohn	20	29	
Oberrohn	15	2	
Hüttenhof	3	1	
Vacha	2	75	2
Oberzella	10	15	
Hämbach	5	53	2
Springen	1	20	
Frauensee	2	30	
Kambachsmühle		7	
Schergeshof	4	3	
Dönges	10	93	
Weißendietz	1	3	
Deicheroda			
Unterbreizbach	4	176	10
Hüttenroda	1	2	
Mosa	2		
Mühlwarts			
Sünna	2	76	
Pferdsdorf	4	11	
Völkershausen	3	19	2
Rodenberg	2	10	
Räsa			
Willmanns	23	20	
Martinroda		52	
Luthershof	3	2	

Brutpaarzahlen der Gebäudebrüter Mauersegler, Rauch- und Mehlschwalbe in ausgewählten Orten des Wartburgkreises, erfasst von Florian Mansius

(S. Römhild); 02.08. >150 Ind. Möhra/ WAK (B. Teichmüller); 03.08. ca. 400 Ind. Unterrohn/ WAK (A. Heck); 17.08. ca. 150 Ind. Kaltenwestheim/ SM (C. Groß); sichere Bruten: 11.06. 25 BP Frankenheim/ SM (C. Groß); 11.06. >20 BP Kaltennordheim/ SM (C. Groß); 27.07. >17 BP Immelborn/ WAK (H. Kirchner); LB: 03.10. 2 Ind. Forstloch/ WAK (H. Kirchner); 03.10. >10 Ind. Möhra/ WAK (B. Teichmüller);

BARTMEISE *Panurus biarmicus*

22.10. 8 Ind. NSG Breitunger Seen/ SM (K. Schmidt); 25.10. 9 Ind. NSG Breitunger Seen/ SM (K. Schmidt)

SCHWANZMEISE *Aegithalos caudatus*

Winter Konz. ab 10 Ind.: 17.01 16 Ind. Forstloch/ WAK (J. Morgenweck); 18.01. 14 Ind. Karpfengrube bei Immelborn/ WAK (H. Kirch-

Schwanzmeise 30.01.22 Kaltenwestheim SM Foto C. Groß

ner); 20.02. 11 Ind. Lauchröden/ WAK (R. Schlägel); 04.11. 12 Ind., 08.11. 10 Ind.; 27.11. 12 Ind. Vacha-Badelachen/ WAK (J. Höland), 12.12. 11 Ind. Kiesgruben Immelborn KAF 2/ WAK (H. Kirchner); Brutzeitkonz. ab 5 Ind.: 01.03. 8 Ind. Marksuhl/ WAK (F. Mansius); 07.03. 7 Ind. Poppenberg bei Vacha/ WAK (F. Mansius); 08.03. 5 Ind. Vacha-Badelachen/ WAK (F. Mansius); 11.03 + 23.03. je 5 Ind. Forstloch/ WAK (J. Morgenweck); 21.05. 5 Ind. Lauchröden/ WAK (R. Schlägel); 23.06. 8 Ind. Vacha/ WAK (F. Thiemermann); 01.09. 7 Ind. Vacha/ WAK (J. Höland)

WALDLAUBSÄNGER *Phylloscopus sibilatrix*

EB: 15.04. 1 sM Finsteres Loch bei Wilhelmsthal/ WAK (A. Renner); Konz. ab 3 Ind.: 02.05. 3 sM Luisental bei Schweina/ WAK (M. Biedermann); 03.05. 3 sM NSG Ibengarten/ WAK (K. Schmidt); 04.05. 6 sM Drachenschlucht bei Eisenach/ WAK (J. Groß); 04.05. 8 sM Landgrafenschlucht bei Eisenach/ WAK (J. Groß); 22.05. 4 sM NSG Sommertal/ SM (C. Groß); 26.05. 4 sM Fischbach/ SM (R. Denner); 26.05. 4 sM Hahnberg bei Kaltenlengsfeld/ SM (C. Groß); 29.05. 5 sM TH 45 bei Oberrohn/ WAK (B. Teichmüller); 04.08. 5 sM TH 45 bei Oberrohn/ WAK (B. Teichmüller);
Monitoring MhB 2022: TH 40 Lerchenkuppe Eisenach/ WAK 4 BV (B. Schröder); TH 41 Förtha/ WAK 1 BV (D. Gierth); TH 45 Oberrohn/ WAK 6 BV (B. Teichmüller); TH 46 Brotterode/ SM 4 BV (K. Rahn)

FITIS *Phylloscopus trochilus*

EB: 04.04. 1 sM Kaltennordheim/ SM (C. Groß); Konz. ab 4 Ind.: 15.04. 4 sM NSG Breitunger Seen/ SM (C. Groß, R. Denner, B. Teichmüller u.a.); 01.05.6 sM; 22.05. 4 sM NLP Hainich Silbersee/ WAK (W. Einbrodt); 08.05. 8 sM; 29.05. 9 sM TH 45 bei Oberrohn/ WAK (B. Teichmüller); 17.05. 6 sM bei Leutersdorf/ WAK (R. Kroll); 22.05. 5 sM NSG Sommertal/ SM (C. Groß); LB: 04.10. 1 Ind. Vacha-Badelachen/ WAK (J. Höland);
Monitoring MhB 2022: TH 41 Förtha/ WAK 1 BV (D. Gierth); TH 45 Oberrohn/ WAK 8 BV (B. Teichmüller); TH 46 Brotterode/ SM 1 BV (K.

Rahn); TH 85 Wahns/ SM 1 BV (B. Baumann); TH 90 Frankenheim/ SM 5 BV (C. Groß); TH 91 Wohlmutshausen/ SM 2 BV (B. Baumann); TH 199 Ütteroda/ WAK 4 BV (U. Zott)

ZILPZALP *Phylloscopus collybita*

Winter: 23.01. 1 Ind. NSG Dankmarshäuser Rhäden/ WAK (B. Teichmüller); 01.02. 1 Ind. Schmalkalden/ SM (K. Schmidt); 15.02. 2 Ind. Dankmarshausen/ WAK (B. Teichmüller); 14.12 + 15.12. je 1 Ind. Eisenach/ WAK (W. Einbrodt); Konz. ab 10 Ind.: 22.03. 11 sM Vacha/ WAK (J. Höland); 22.03. 17 sM, 10.04. 18 sM 08.05. 15 sM; 29.05. 14 sM TH 45 bei Oberrohn/ WAK (B. Teichmüller); 02.04. 12 Ind. NSG Breitunger Seen/ SM (D. Volkmar); 11.04. >11 sM Vacha-Badelachen/ WAK (J. Höland); 15.04. >10 Ind. NSG Breitunger Seen/ SM (C. Groß, R. Denner, B. Teichmüller u.a.); 08.08. >40 Ind.; 25.08. >30 Ind. NSG Breitunger Seen/ SM (K. Schmidt); 11.09. >15 Ind. NSG Dankmarshäuser Rhäden/ WAK (P. Jensen);
Monitoring MhB 2022: TH 39 Neukirchen/ WAK: 1 BV (R. Sienhold); TH 40 Lerchenkuppe Eisenach/ WAK 12 BV (B. Schröder); TH 41 Förtha/ WAK 5 BV (D. Gierth); TH 45 Oberrohn/ WAK 21 BV (B. Teichmüller); TH 46 Brotterode/ SM 5 BV (K. Rahn); TH 83 Gerstengrund/ WAK 7 BV (R. Denner); TH 85 Wahns/ SM 8 BV (B. Baumann); TH 90 Frankenheim/ SM 8 BV (C. Groß); TH 91 Wohlmutshausen/ SM 3 BV (B. Baumann); TH 199 Ütteroda/ WAK 14 BV (U. Zott); TH 212 Kl. Hofler Kaltenwestheim/ SM 10 BV (A. Groß)

FELDSCHWIRL *Locustella naevia*

EB: 23.04. 3 sM Moorgrund bei Möhra/ WAK (B. Teichmüller); Konz. ab 3 Ind.: 06.05. 4 sM Erlensee/ WAK (K. Lieder); 12.06. 3 sM Moorgrund bei Möhra/ WAK (B. Teichmüller); LB: 26.07. 1 Ind. Adolfsburg bei Treffurt/ WAK (A. Willenberg);
Monitoring MsB 2022: 16/50 Moorgrund/ WAK 4 BV (B. Teichmüller); 18/71 Frankenheim/ SM 1 BV (C. Groß)

SCHLAGSCHWIRL *Locustella fluviatilis*

EB: 19.05. bis 17.07. 1 sM NSG Dankmarshäuser Rhäden/ WAK (M. Mähler); 26.05. + 27.05. je 1 sM Bad Liebenstein/ WAK (D. Reum); 27.05. bis 07.07. je 1 sM NSG Dankmarshäuser Rhäden/ WAK (M. Mähler, G. Schlotzhauer, M. Schleuning u.a.); 06.06. + 08.06. je 1 sM Vacha-Badelachen/ WAK (J. Höland); LB: 17.07. 1 sM NSG Dankmarshäuser Rhäden/ WAK (G. Schlotzhauer)

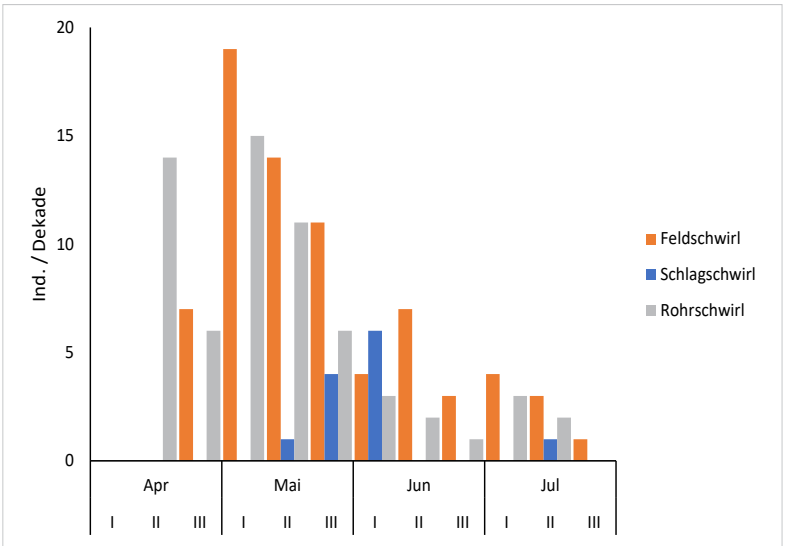

Phänologie Feld -, Schlag -und Rohrschwirl 2022; Individuen pro Dekade

Schilfrohrsänger 15.05.2022 Erlensee WAK Foto K. Schmidt

ROHRSCHWIRL *Locustella luscinioides*

EB: 15.04. 1 sM Karpfengrube bei Immelborn/ WAK (C. Groß, F. Thiemermann, B. Teichmüller u.a.); 15.04. 2 sM NSG Breitunger Seen/ SM (C. Groß, R. Denner, B. Teichmüller u.a.); Konz. ab 3 Ind.: 05.05. 6 sM NSG Breitunger Seen/ SM (K. Schmidt); 13.05. bis 23.05. je 3 sM NSG Breitunger Seen/ SM (K. Schmidt); LB: 17.07. 2 sM NSG Breitunger Seen/ SM (K. Schmidt)

SCHILFROHRSÄNGER *Acrocephalus schoenobaenus*

EB: 08.05. 2 sM Erlensee/ WAK (K. Schmidt); 14.05. 1 sM Erlensee/ WAK (K. Schmidt)

SUMPFROHRSÄNGER *Acrocephalus palustris*

EB: 01.05. 1 sM Moorgrund bei Möhra/ WAK (J. Groß); Konz. ab 4 Ind.: 22.05. 16 sM Moorgrund bei Möhra/ WAK (B. Teichmüller); 06.06. >6 sM NSG Breitunger Seen/ SM (K. Schmidt); 06.06. >4 sM Dürre Wiese bei Dorndorf/ WAK (K. Schmidt); 12.06. 28 sM Moorgrund bei Möhra/ WAK (B. Teichmüller); sichere Bruten: 16.07. 1 BP mit 3 pull. NSG Breitunger Seen/ SM (K. Schmidt);

Drosselrohrsänger 17.05.2022 NSG Breitunger Seen SM Foto K. Schmidt

Monitoring MhB 2022: TH 90 Frankenheim/ SM 1 BV (C. Groß);
Monitoring MsB 2022: 16/50 Moorgrund/ WAK 28 BV (B. Teichmüller)

TEICHROHRSÄNGER *Acrocephalus scirpaceus*

EB: 15.04. 2 sM NSG Breitunger Seen/ SM (C. Groß, R. Denner, B. Teichmüller u.a.); Konz. ab 5 Ind.: 06.05. >7 sM Forstloch/ WAK (K. Schmidt); 14.05. ca. 5 sM Erlensee/ WAK (K. Schmidt); 02.06. 21 sM NSG Breitunger Seen/ SM (K. Schmidt); 24.06. >10 sM Mihla/ WAK (G. Pfützenreuter); 25.06. 6 sM Moorgrund bei Möhra/ WAK (B. Teichmüller); 06.07. 5 sM Fischteiche Untermaßfeld/ SM (H.-J. Seeber); 12.07. >20 sM NSG Breitunger Seen/ SM (K. Schmidt); 17.08. >25 sM NSG Breitunger Seen/ SM (K. Schmidt); sichere Bruten: 29.07. 1 BP mit 4 x 1. KJ Kiesgruben Immelborn KAF 2E/ WAK (H. Kirchner); LB: 03.10. 1 Ind. NSG Breitunger Seen/ SM (K. Schmidt);
Monitoring MhB 2022: TH 200 Werraaue Neustädt/ WAK 5 BV (U. Zott);
Monitoring MsB 2022: 16/50 Moorgrund/ WAK 6 BV (B. Teichmüller)

DROSSELROHRSÄNGER *Acrocephalus arundinaceus*

EB: 24.04. 1 Ind. 1 sM Forstloch/ WAK (D. Volkmar); 24.04. 1 sM NSG Breitunger Seen/ SM (D. Volkmar); Brutzeitbeobachtungen: 13.05. 4 sM NSG Breitunger Seen/ SM (K. Schmidt); 13.06. >3 sM NSG Breitunger Seen/ SM (W. Einbrodt); 16.06. 1 sM NSG Dankmarshäuser Rhäden/ WAK (M. Mähler); 17.06., 21.06., 26.06. je 2 sM NSG Breitunger Seen/ SM (K. Schmidt; C. Groß); 03.07. 2 Ind NSG Alte Werra bei Gerstungen/ WAK (G. Schlotzhauer); LB: 27.07. 2 sM NSG Dankmarshäuser Rhäden/ WAK (F. Albrecht)

GELBSPÖTTER *Hippolais icterina*

EB: 12.05. 1 sM NSG Probsteizella/ WAK (A. Willenberg); 12.05. 1 sM Schmalkalden/ SM (S. Weisheit); 19.05. 1 sM Frankenroda/ WAK (A. Willenberg); 22.05. 2 sM Kindel Industriegebiet/ WAK (A. Meister); 22.05. + 23.05. je 1 sM Kisseler Strasse-Pulverholz Schweina/ WAK (D. Volkmar); 22.05. 1 sM NLP Hainich Kindel/ WAK (W. Einbrodt); 24.05. + 31.05. je 1 sM NSG Dankmarshäuser Rhäden/ WAK (M. Schleuning); 02.06. 1 sM Vacha/ WAK (J. Höland); 06.06. 1 sM Sünna-Goldene Aue/ WAK (R. Enskat); 21.06. 1 sM Vacha-Badelachen/ WAK (J. Höland); 23.06. 1 sM NSG Dankmarshäuser Rhäden/ WAK (M. Schleuning); LB: 29.08. 1 Ind. NLP Hainich Silbersee/ WAK (W. Einbrodt)

MÖNCHSGRASMÜCKE *Sylvia atricapilla*

EB: 18.03. 2 Ind. Vacha Ortslage/ WAK (F. Thiemermann); Frühjahrszug: 15.04. >30 sM NSG Breitunger Seen/ SM (C. Groß, R. Denner, B. Teichmüller u.a.); 08.05. + 29.05. je 19 sM TH 45 bei Oberrohn/ WAK (B. Teichmüller); 24.05. 12 sM Werraaue bei Neustädt/ WAK (U. Zott); 02.06. 10 sM Ellenbogen bei Oberweid/ SM (C. Groß); LB: 15.10. 1,0 Kaltenwestheim/ SM (C. Groß);
Monitoring MhB 2022: TH 39 Neukirchen/ WAK: 1 BV (R. Sienhold); TH 40 Lerchenkuppe Eisenach/ WAK 15 BV (B. Schröder); TH 41 Förtha/ WAK 16 BV (D. Gierth); TH 45 Oberrohn/ WAK 24 BV (B. Teichmüller); TH 46 Brotterode/ SM 11 BV (K. Rahn); TH 83 Gerstengrund/ WAK 16 BV (R. Denner); TH 85 Wahns/ SM 14 BV (B. Baumann); TH 90 Frankenheim/ SM 18 BV (C. Groß); TH 91 Wohlmutshausen/ SM 7 BV (B. Baumann); TH 199 Ütteroda/ WAK 12 BV (U. Zott); TH 200 Werraaue Neustädt/ WAK 11 BV (U. Zott); TH 212 Kl. Hofler Kaltenwestheim/ SM 12 BV (A. Groß)

GARTENGRASMÜCKE *Sylvia borin*

EB: 28.04. 1 sM Steinbach/ WAK (K. Rahn); BrutzeitKonz. ab 3 Ind.: 22.05. 6 sM, 12.06. 7 sM Moorgrund bei Möhra/ WAK (B. Teichmüller); 28.05. 3 sM Bad Salzungen/ WAK (B. Teichmüller); 29.05. 4 sM TH 45 bei Oberrohn/ WAK (B. Teichmüller); 18.06. 3 sM NLP Hainich Kindel/ WAK (U. Ihle); 21.06. 3 Ind. Vacha-Badelachen/ WAK (J. Höland); 26.06. 3 sM NSG Breitunger Seen/ SM (C. Groß);

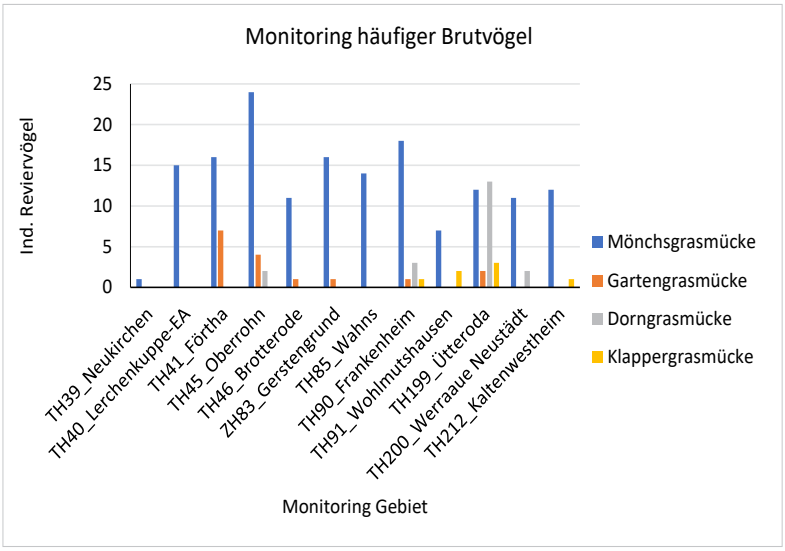

Monitoring häufiger Brutvögel Grasmücken 2022; Brutverdachtsmomente pro Erfassungsgebiet

Monitoring MhB 2022: TH 41 Förtha/ WAK 7 BV (D. Gierth); TH 45 Oberrohn/ WAK 4 BV (B. Teichmüller); TH 46 Brotterode/ SM 1 BV (K. Rahn); TH 83 Gerstengrund/ WAK 1 BV (R. Denner); TH 90 Frankenheim/ SM 1 BV (C. Groß); TH 199 Ütteroda/ WAK 2 BV (U. Zott)

SPERBERGRASMÜCKE *Sylvia nisoria*

EB: 22.05. 2 sM NLP Hainich-Kindel Ost/ WAK (M. Schleuning); 22.05. 1 sM Brachflächen zwischen Gewerbegebiet Kindel und A4/ WAK (M. Handschuh); Brutzeitbeobachtungen: 18.06. >5 sM NLP Hainich-Kindel Ost/ WAK (U. Ihle); 24.06. 1 sM NLP Hainich Kindel S/ WAK (A. Willenberg)

KLAPPERGRASMÜCKE *Sylvia curruca*

EB: 14.04. 1 sM Glücksbrunner Werke bei Schweina/ WAK (J. Groß); 14.04. 1 Ind. Möhra Ortslage/ WAK (B. Teichmüller); Brutzeitbeobachtungen ab 3 Ind.: 21.04. 3 sM, 24.04. 4 sM, 01.05. 5 Ind.; 12.06. 4sM NLP Hainich Silbersee/ WAK (W. Einbrodt); LB: 11.09. 1 Ind. NLP Hainich Kindel Ost/ WAK (W. Einbrodt);
Monitoring MhB 2022: TH 90 Frankenheim/ SM 1 BV (C. Groß); TH 91 Wohlmutshausen/ SM 2 BV (B. Baumann); TH 199 Ütteroda/ WAK 3 BV (U. Zott); TH 212 Kl. Hofler Kaltenwestheim/ SM 1 BV (A. Groß)

DORNGRASMÜCKE *Sylvia communis*

EB: 17.04. 1 sM Vacha-Badelachen/ WAK (J. Höland); Brutzeitbeobachtungen ab 6 Ind.: 08.05. 6 sM Wilhelmsglücksbrunn Salzgraben Nord/ WAK (W. Einbrodt); 01.06. 6 sM Oberes Lottetal bei Kaltenwestheim/ SM (C. Groß); 06.06. >6 Ind. NLP Hainich-Silbersee/ WAK (W. Einbrodt); 11.06. 6 Ind. MsB-Gebiet 18/71 bei Frankenheim/ SM (C. Groß); 12.06. 11 sM Moorgrund bei Möhra/ WAK (B. Teichmüller); 24.06. >8 Ind. NLP Hainich-Kindel S/ WAK (A. Willenberg); 02.07. 6 Ind. NLP Hainich Silbersee/ WAK (W. Einbrodt); LB: 11.09. 1 Ind. NSG Dankmarshäuser Rhäden/ WAK (P. Jensen); 11.09. 1 Ind. NLP Hainich-Kindel S/ WAK (W. Einbrodt);
Monitoring MhB 2022: TH 45 Oberrohn/ WAK 2 BV (B. Teichmüller); TH 90 Frankenheim/ SM 3 BV (C. Groß); TH 199 Ütteroda/ WAK 13 BV (U. Zott); TH 200 Werraaue Neustädt/ WAK 2 BV (U. Zott)

WINTERGOLDHÄHNCHEN *Regulus regulus*

Konz. ab 5 Ind.: 01.01. >5 Ind. Bettenhausen/ SM (M. Aßmus); 29.01. ≥10 Ind. Gerberstein bei Steinbach/ WAK (M. Biedermann); 09.10. >10 Ind. Rhönblick/ SM (M. Aßmus); 30.10. 6 Ind. Möhra Ortslage/ WAK (B. Teichmüller); 11.12. >5 Ind. Altersbach/ SM (D. Ullrich); Mo-

nitoring MhB 2022: TH 45 Oberrohn/ WAK 3 BV (B. Teichmüller); TH 46 Brotterode/ SM 1 BV (K. Rahn); TH 83 Gerstengrund/ WAK 1 BV (R. Denner); TH 90 Frankenheim/ SM 2 BV (C. Groß); TH 212 Kl. Hofler Kaltenwestheim/ SM 3 BV (A. Groß)

SOMMERGOLDHÄHNCHEN *Regulus ignicapilla*

Winter: 10.02. 1 Ind. ziehend Kisseler Strasse-Pulverholz Schweina/ WAK (D. Volkmar); Frühjahrszug ab 5 Ind: 27.03. 10 Ind. TH 45 bei Oberrohn/ WAK (B. Teichmüller);
Monitoring MhB 2022: TH 40 Lerchenkuppe Eisenach/ WAK 1 BV (B. Schröder); TH 45 Oberrohn/ WAK 14 BV (B. Teichmüller); TH 46 Brotterode/ SM 2 BV (K. Rahn); TH 83 Gerstengrund/ WAK 4 BV (R. Denner); TH 90 Frankenheim/ SM 13 BV (C. Groß); TH 212 Kl. Hofler Kaltenwestheim/ SM 7 BV (A. Groß)

KLEIBER *Sitta europaea*

Konz. ab 5 Ind.: 27.02. ca. 10 Ind. Meiningen/ SM (J. Gombert); 13.03. 5 sM Vacha-Badelachen/ WAK (J. Höland); 03.04. 5 sM Eichig bei Herpf/ SM (C. Groß); 10.04. 5 sM NSG Auewäldchen/ WAK (C. Groß); 10.04. 6 Ind. TH 45 bei Oberrohn/ WAK (B. Teichmüller); 20.09. >6 Ind. Breitungen/ SM (K. Schmidt); 30.10. >15 Ind. Eichig bei Herpf/ SM (C. Groß);
Monitoring MhB 2022: TH 40 Lerchenkuppe Eisenach/ WAK 13 BV (B. Schröder); TH 41 Förtha/ WAK 9 BV (D. Gierth); TH 45 Oberrohn/ WAK 5 BV (B. Teichmüller); TH 46 Brotterode/ SM 5 BV (K. Rahn); TH 83 Gerstengrund/ WAK 4 BV (R. Denner); TH 85 Wahns/ SM 5 BV (B. Baumann); TH 90 Frankenheim/ SM 2 BV (C. Groß); TH 91 Wohlmutshausen/ SM 1 BV (B. Baumann); TH 200 Werraaue Neustädt/ WAK 9 BV (U. Zott); TH 212 Kl. Hofler Kaltenwestheim/ SM 4 BV (A. Groß)

WALDBAUMLÄUFER *Certhia familiaris*

Konz. ab 3 Ind.: 08.01. 3 Ind. Lauchröden/ WAK (R. Schlägel); 03.04. 4 sM Eichig bei Herpf/ SM (C. Groß); 29.05. 4 sM TH 45 bei Oberrohn/ WAK (B. Teichmüller); 30.10. 5 Ind. Eichig bei Herpf/ SM (C. Groß)

GARTENBAUMLÄUFER *Certhia brachydactyla*

Konz. ab 3 Ind.: 12.02. 4 Ind. Lauchröden/ WAK (R. Schlägel); 10.04. 3 sM NSG Auewäldchen/ WAK (C. Groß)

ZAUNKÖNIG *Troglodytes troglodytes*

BrutzeitKonz. ab 5 Ind.: 22.03. 5 sM Vacha/ WAK (J. Höland); 27.03. 13 sM; 10.04. 16 sM; 08.05. 19 sM; 29.05. 16 sM TH 45 bei Oberrohn/ WAK (B. Teichmüller); 11.04. 5 Ind. Vacha-Badelachen/ WAK (J. Höland); 15.04. 5 sM NSG Breitunger Seen/ SM (C. Groß, R. Denner, B. Teichmüller u.a.); 17.04. + 15.05. je 6 sM MhB-Th90-Frankenheim/ SM (C. Groß); 03.09. 5 Ind. Zella-Mehlis/ SM (H.-J. Seeber); 30.10. 5 Ind. Vacha/ WAK (J. Höland);
Monitoring MhB 2022: TH 40 Lerchenkuppe Eisenach/ WAK 14 BV (B. Schröder); TH 41 Förtha/ WAK 6 BV (D. Gierth); TH 45 Oberrohn/ WAK 23 BV (B. Teichmüller); TH 46 Brotterode/ SM 11 BV (K. Rahn); TH 83 Gerstengrund/ WAK 6 BV (R. Denner); TH 85 Wahns/ SM 8 BV (B. Baumann); TH 90 Frankenheim/ SM 8 BV (C. Groß); TH 212 Kl. Hofler Kaltenwestheim/ SM 3 BV (A. Groß)

STAR *Sturnus vulgaris*

Konz. ab 500 Ind.: 18.02. >750 Ind. Stausee Schwickershausen/ SM (J. Urban); 05.04. ca. 600 Ind. Melborn/ WAK (J. Blank); 15.06. >1000 Ind. NSG Breitunger Seen/ SM (J. Höland); 16.06. >600 Ind. NSG Dankmarshäuser Rhä-

Kleiber 21.12.2022 Dönges WAK Foto M. Radloff

Wasseramsel 20.03.2022 Felda bei Dietlas WAK Foto M. Radloff

den/ WAK (M. Mähler); 22.07. >1000 Ind. NSG Dankmarshäuser Rhäden/ WAK (M. Schleuning); 02.11. ca. 500 Ind. Vacha Ortslage/ WAK (J. Höland); 04.11. ca. 500 Ind. Kaltenwestheim/ SM (C. Groß)

WASSERAMSEL *Cinclus cinclus*

Konz. ab 2 Ind.: 07.01. 2 Ind. Vacha Ortslage/ WAK (J. Höland); 07.01. 2 Ind. Werra bei Barchfeld/ WAK (C. Himmel); 01.03. +28.06. je 2 Ind. Leutersdorf/ SM (R. Kroll); 28.05. 2 Ind. Dietlas/ WAK (M. Radloff); sichere Bruten: 07.05. 1 BP Völkershausen/ WAK (J. Höland)

MISTELDROSSEL *Turdus viscivorus*

WinterKonz. ab 2 Ind.: 14.01. 2 Ind. Eisenach/ WAK (W. Einbrodt); 15.01. 2 sM NSG Alte Warth/ WAK (J. Groß); 03.02. 2 sM Schweina/ WAK (J. Groß); 18.02. 2 Ind. Gerstungen/ WAK (G. Neuenschwander); 24.02. 2 sM NSG „Alte Warth/ WAK (D. Volkmar); 25.02. 2 Ind. Wilhelmsthaler See/ WAK (W. Einbrodt); 26.12. 2 Ind. Park Altenstein/ WAK (K. Schmidt); BrutzeitKonz. ab 4 Ind.: 08.03. 4 Ind. Dankmarshäuser Rhäden/ WAK (M. Schleuning); 27.03. 4 Ind.; 10.04. 5 sM; 08.05. 4 sM TH 45 bei Oberrohn/ WAK (B. Teichmüller); 02.04. 4 Ind. Luisental bei Schweina/ WAK (M. Biedermann), 13.04. 5 Ind. Dermbach/ WAK (J. Höland), 17.04. 4 sM MsB-Gebiet 18/71 bei Frankenheim/ SM (C. Groß); Konz. ab 10 Ind.: 25.08. 65 Ind. Ruhla/ WAK (D. Volkmar); 07.10. >10 Ind. Treffurt/ WAK (W. Einbrodt);

Monitoring MhB 2022: TH 40 Lerchenkuppe Eisenach/ WAK 5 BV (B. Schröder); TH 41 Förtha/ WAK 4 BV (D. Gierth); TH 45 Oberrohn/ WAK 6 BV (B. Teichmüller); TH 83 Gerstengrund/ WAK 4 BV (R. Denner); TH 90 Frankenheim/ SM 4 BV (C. Groß); TH 199 Ütteroda/ WAK 1 BV (U. Zott); TH 212 Kl. Hofler Kaltenwestheim/ SM 3 BV (A. Groß)

RINGDROSSEL *Turdus torquatus*

EB: 14.04. 2 Ind. Hainich Berka v. d. Hainich/ WAK (J. Blank); Frühjahrszug: 17.04. 5 Ind. Ellenbogen bei Oberweid/ SM (C. Groß); 18.04. 3 Ind. Grünes Band Frankenheim/ SM (C. Groß); 25.04. 1,0 NSG Wacholderheide bei Waldfisch/

WAK (B. Teichmüller); Herbstzug: 29.09. 1 Ind. NFC Kaltenwestheim/ SM (C. Groß)

AMSEL *Turdus merula*

Konz. ab 20 Ind.: 13.03. 21 Ind. Vacha-Badelachen/ WAK (J. Höland); 26.09. ca. 20 Ind. Hohe Geba/ SM (A. Stumpner); 26.10. 22 Ind. NFC + 30.011.21 Ind. NFC Kaltenwestheim Ortsrand Nord/ SM (C. Groß); 26.10. + 10.11. + 22.11. je >25 Ind.; 19.11.>35 Ind.; 18.12. ca. 45 Ind. NSG Breitunger Seen/ SM (K. Schmidt); 27.10. 15 Ind. NFC Kisseler Strasse-Pulverholz Schweina/ WAK (D. Volkmar); 10.12. >25 Ind. Eisenach/ WAK (W. Einbrodt);
Monitoring MhB 2022: TH 39 Neukirchen/ WAK: 8 BV (R. Sienhold); TH 40 Lerchenkuppe Eisenach/ WAK 12 BV (B. Schröder); TH 41 Förtha/ WAK 15 BV (D. Gierth); TH 45 Oberrohn/ WAK 12 BV (B. Teichmüller); TH 46 Brotterode/ SM 4 BV (K. Rahn); TH 83 Gerstengrund/ WAK 3 BV (R. Denner); TH 85 Wahns/ SM 14 BV (B. Baumann); TH 90 Frankenheim/ SM 5 BV (C. Groß); TH 91 Wohlmutshausen/ SM 4 BV (B. Baumann); TH 199 Ütteroda/ WAK 20 BV (U. Zott); TH 200 Werraaue Neustädt/ WAK 12 BV (U. Zott); TH 212 Kl. Hofler Kaltenwestheim/ SM 3 BV (A. Groß)

WACHOLDERDROSSEL *Turdus pilaris*

Konz. ab 100 Ind.: 01.01. ca. 100 Ind. Bettenhausen/ SM (M. Aßmus); 01.01. ca. 150 Ind. Vacha-Badelachen/ WAK (J. Höland); 06.01. >100 Ind. Dankmarshäuser Rhäden/ WAK (J. Höland); 23.01. >110 Ind. Riedwiesen Barchfeld/ WAK (K. Schmidt); 22.03. >100 Ind. Wilhelmsglücksbrunn Salzgraben Süd/ WAK (W. Einbrodt); 14.11. ca. 100 Ind. Kühndorf/ SM (H.-J. Seeber); sichere Bruten: 14.05. 2 BP Vacha-Badelachen/ WAK (J. Höland); 11.05. 3 BP Mehlborn/ WAK (J. Blank); 19.05. 1 BP Dankmarshäuser Rhäden/ WAK (M. Mähler); 22.05. 1 BP Unterbreizbach/ WAK (B. Teichmüller); 28.05. 1 BP Sättelstädt/ WAK (W. Einbrodt); 22.06 >3 BP Bad Salzungen/ WAK (K. Schmidt); 10.07. 2 BP Moorgrund bei Möhra/ WAK (B. Teichmüller);
Monitoring MhB 2022: TH 83 Gerstengrund/ WAK 1 BV (R. Denner); TH 90 Frankenheim/ SM 4 BV (C. Groß); TH 91 Wohlmutshausen/ SM 1 BV (B. Baumann); TH 199 Ütteroda/ WAK 2 BV (U. Zott); TH 200 Werraaue Neustädt/ WAK 3 BV (U. Zott)

SINGDROSSEL *Turdus philomelos*

Winter: 30.01. 1 Ind. Schlossgehege Kaltenwestheim/ SM (C. Groß); Konz. Frühjahr: 17.03. ca. 150 Ind. Riedwiesen Barchfeld/ WAK (K. Schmidt); NocMig Frühjahr ab 20 Ind.: Kaltenwestheim Ortsrand Nord/ SM (C. Groß): 11.03. 22 Ind.; 12.03. 26 Ind.; 15.03. 40 Ind.; NocMig Herbst ab 20 Ind.: Kisseler Strasse-Pulverholz Schweina/ WAK (D. Volkmar): 24.09. 22 Ind., 25.09. 58 Ind., 04.10. 215 Ind., 07.10. 144 Ind., 09.10. 114 Ind., 10.10. 267 Ind., Kaltenwestheim Ortsrand Nord/ SM (C. Groß): 22.09. 85 Ind., 02.10. 94 Ind., 04.10. 281 Ind., 09.10. 960 Ind., 10.10. 116 Ind., 12.10. 421 Ind., 16.10. 352 Ind.,
Monitoring MhB 2022: TH 40 Lerchenkuppe Eisenach/ WAK 8 BV (B. Schröder); TH 41 Förtha/ WAK 13 BV (D. Gierth); TH 45 Oberrohn/ WAK 8 BV (B. Teichmüller); TH 46 Brotterode/ SM 4 BV (K. Rahn); TH 83 Gerstengrund/ WAK 7 BV (R. Denner); TH 85 Wahns/ SM 3 BV (B. Baumann); TH 90 Frankenheim/ SM 6 BV (C. Groß); TH 199 Ütteroda/ WAK 8 BV (U. Zott); TH 200 Werraaue Neustädt/ WAK 6 BV (U. Zott); TH 212 Kl. Hofler Kaltenwestheim/ SM 4 BV (A. Groß)

ROTDROSSEL *Turdus iliacus*

EB Herbst: 13.09. 1 Ind. NFC Kisseler Strasse-Pulverholz Schweina/ WAK (D. Volkmar); LB Frühjahr: 13.04. 4 Ind. NFC Kaltenwestheim Ortsrand Nord/ SM (C. Groß); Zugerfassung Frühjahr ab 100 Ind.: 20.03. >100 Ind. Wilhelmsthal/ WAK (A. Renner); 23.03. ca. 400 Ind. NLP Hainich Seegelsberg Craula/ WAK (M. Handschuh); 26.03. >100 Ind. Katztal Marksuhl/ WAK (A. Renner); 27.03. ca. 100 Ind. Finsteres Loch bei Wilhelmsthal/ WAK (A. Renner); 03.04. >100 Ind. Sängerwiese Eisenach/ WAK (W. Einbrodt); NocMig Herbst: Kisseler

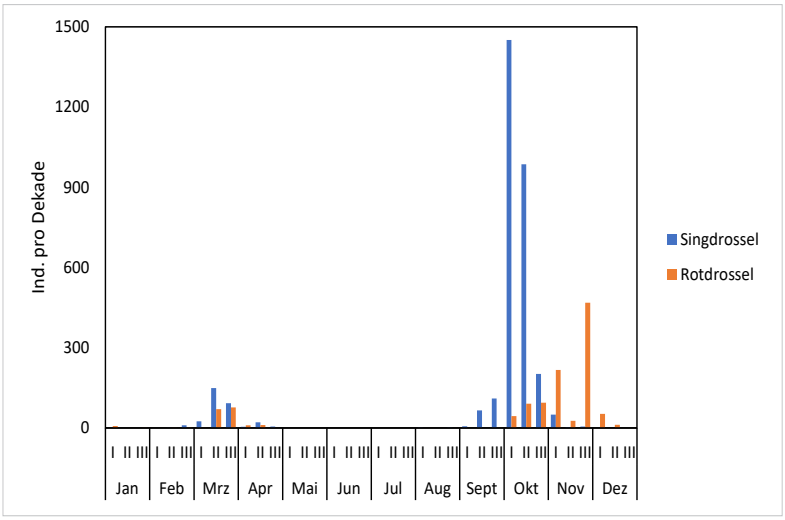

Phänologie Sing- und Rotdrossel 2022; NocMig Standort Kaltenwestheim; Individuen pro Dekade

Strasse-Pulverholz Schweina/ WAK (D. Volkmar): 27.10. 51 Ind., Kaltenwestheim Ortsrand Nord/ SM (C. Groß): 28.09. 1 Ind., 26.10. 73 Ind., 05.11. 143 Ind., 30.11. 394 Ind., Winter Konz.: 07.01. >30 Ind. Klingelsberg bei Schweina/ WAK (J. Groß)

GRAUSCHNÄPPER *Muscicapa striata*

EB: 01.05. 1 Ind. Oberes Lottetal bei Kaltenwestheim/ SM (C. Groß); BrutzeitKonz. ab 2 Ind.: 28.06. + 10.07. je 2 Ind. Moorgrund bei Möhra/ WAK (B. Teichmüller); 24.07. 2 Ind. Lauchröden/ WAK (R. Schlägel); 27.07. 2 Ind. Dankmarshäuser Rhäden/ WAK (F. Albrecht);
LB: 23.09. 1 Ind. NLP/ WAK (W. Einbrodt)

ZWERGSCHNÄPPER *Ficedula parva*

15.05. bis 22.05. je 1 sM Luisental bei Schweina/ WAK (M. Biedermann, W.-T. Adlung)

TRAUERSCHNÄPPER *Ficedula hypoleuca*

EB: 13.04. 1 Ind. NFC Kaltenwestheim Ortsrand Nord/ SM (C. Groß); BrutzeitKonz. ab 3 Ind.: 20.04. 5 sM Park Altenstein bei Schweina/ WAK (J. Groß); 01.05. 3 sM Obstplantage am Krötenkopf bei Schweina/ WAK (D. Storch); sichere Bruten: 24.05. 1 BP Forsthaus Finsteres Loch Wilhelmsthal/ WAK (A. Renner); Konz.: 14.08. 3 Ind. Zella-Mehlis/ SM (M. Eickmanns); 25.08. 4 Ind. Windberg bei Klings/ SM (R. Denner); 02.09. 2 Ind. Schieferteich bei Schweina/ WAK (D. Storch); LB: 12.09. 1 Ind. NFC Kaltenwestheim Ortsrand Nord/ SM (C. Groß)

BRAUNKEHLCHEN *Saxicola rubetra*

EB: 03.04. 1 Ind. Gerstungen/ WAK (R. Schlägel); BrutzeitKonz. ab 3 Ind.: 15.05. 4 Ind. MsB-Gebiet 18/71 bei Frankenheim/ SM (C. Groß); 22.05. 2 Ind. Bolleroda NO/ WAK (K. Scheffler); 16.07. 3 Ind. NLP Hainich Silbersee/ WAK (W. Einbrodt); Frühjahrszug Konz. ab 4 Ind.: 23.04. 10 Ind. Hämbacher Teich/ WAK (M. Radloff); 29.04. 4 Ind. Tiefenort/ WAK (M. Radloff); Herbstzug Konz. ab 3 Ind.: 02.09. 3 Ind. Dankmarshausen/ WAK (M. & Mat. Schleuning); LB: 17.10. 1 Ind. Dillstädt/ SM (R. Kroll);
Monitoring MsB 2022: 18/71 Frankenheim/ SM 5 BV (C. Groß)

SCHWARZKEHLCHEN *Saxicola rubicola*

EB: 05.03. 1 Ind. Moorgrund/ WAK (D. Storch); sichere Bruten: 24.05. 2 x ad. + 2x pull. Sandgrube Oberzella 1/ WAK (J. Höland); 26.05. 1 x 1. KJ Dürre Wiese bei Dorndorf/ WAK (M. Biedermann); 02.06. 1 BP NSG Dankmarshäuser Rhäden/ WAK (M. Mähler); 10.06. 1x 1,0 + 4x 1. KJ Creuzburg/ WAK (W. Einbrodt); 10.06. 2x ad. + 2x 1. KJ Wilhelmsglücksbrunn Salzgraben

Nord/ WAK (W. Einbrodt); 24.06. >5 BP NLP Hainich Kindel S (A. Willenberg); Konz. ab 5 Ind.: 23.04. 9 Ind mit 6,0 Ind.; 22.05. 16 Ind. mit 9,0 + 0,6 + 1x 1. KJ; 12.06. 8,0; 08.07. 17 Ind. mit 8,0 + 0,5 + 4x 1. KJ Moorgrund bei Möhra/ WAK (B. Teichmüller); LB: 13.12. 1,0 Wilhelmsglücksbrunn Salzgraben Nord/ WAK (W. Einbrodt); Monitoring MsB 2022: 16/50 Moorgrund/ WAK: 8 BV + 1 BP (B. Teichmüller)

ROTKEHLCHEN *Erithacus rubecula*

Frühjahrszug Konz. ab 15 Ind.: 27.03. 17 Ind. Kisseler Strasse-Pulverholz Schweina/ WAK (D. Volkmar); 27.03. 33 Ind. TH 45 bei Oberrohn/ WAK (B. Teichmüller); BrutzeitKonz. ab 15 Ind.: 10.04. 20 sM; 08.05. 15 sM; 29.05. 28 Ind.TH 45 bei Oberrohn/ WAK (B. Teichmüller); Herbstzug Konz. ab 20 Ind.: 25.10. 20 Ind. NSG Breitunger Seen/ SM (K. Schmidt); Monitoring MhB 2022: TH 40 Lerchenkuppe Eisenach/ WAK 10 BV (B. Schröder); TH 41 Förtha/ WAK 7 BV (D. Gierth); TH 45 Oberrohn/ WAK 31 BV (B. Teichmüller); TH 46 Brotterode/ SM 11 BV (K. Rahn); TH 83 Gerstengrund/ WAK 7 BV (R. Denner); TH 85 Wahns/ SM 6 BV (B. Baumann); TH 90 Frankenheim/ SM 6 BV (C. Groß); TH 91 Wohlmutshausen/ SM 1 BV (B. Baumann); TH 199 Ütteroda/ WAK 5 BV (U. Zott); TH 212 Kl. Hofler Kaltenwestheim/ SM 4 BV (A. Groß)

Abb: Schwarzkehlchen 2. KJ. 22.05.2022 Moorgrund bei Möhra WAK Foto B. Teichmüller

Trauerschnäpper 06.06.2022 Altensteiner Park WAK Foto D. Storch

NACHTIGALL *Luscinia megarhynchos*

EB: 15.04. 1 sM bei Ettmarshausen/ WAK (D. Gierth); 15.04. 1 sM Kindel Industriegebiet/ WAK (A. Mörstedt); Konz. ab 4 Ind.: 01.05. 6 sM NLP Hainich-Silbersee/ WAK (W. Einbrodt); 02.05. + 02.06. je 4 sM NSG Breitunger Seen/ SM (K. Schmidt); 08.05. 4 sM Eichrodt/ WAK (K. Töfge); LB: 29.07. 1 Ind. NSG Breitunger Seen/ SM (K. Schmidt);
Monitoring MhB 2022: TH 199 Ütteroda/ WAK 4 BV (U. Zott); TH 200 Werraaue Neustädt/ WAK 2 BV (U. Zott); TH 212 Kl. Hofler Kaltenwestheim/ SM 1 BV (A. Groß);
Monitoring MsB 2022: 16/50 Moorgrund/ WAK 2 BV (B. Teichmüller)

BLAUKEHLCHEN *Luscinia svecica*

EB: 22.03. 2 Ind. Creuzburg/ WAK (W. Einbrodt); Konz. ab 4 Ind.: 26.03. 9 sM; 23.04. 5sM; 22.05. 6 sM; 12.06. 4 Ind. mit 3x ad. + 1x 1. KJ; 25.06. 5 Ind. Moorgrund bei Möhra/ WAK (B. Teichmüller); 15.04. 4 sM NSG Breitunger Seen/ SM (K. Schmidt, B. Teichmüller, R. Denner, C. Groß u.a.); 06.05. 8 Ind. Erlensee/ WAK (K. Lieder); LB: 11.09. 1 Ind. NSG Dankmarshäuser Rhäden/ WAK (P. Jensen);
Monitoring MsB 2022: 16/50 Moorgrund/ WAK: 2 BP (B. Teichmüller)

HAUSROTSCHWANZ *Phoenicurus ochruros*

Winterbeobachtungen einzelner Ind.: 03.01. bis 08.01./ 13.12. bis 17.12. in Regionen Kaltenwestheim, Möhra, Wilhelmsglücksbrunn und Erlensee (C. Groß, B. Teichmüller, W. Einbrodt, K. Schmidt, D. Storch); Konz. über 5 Ind.: 30.03. 5 Ind. Creuzburg/ WAK (W. Einbrodt); 31.03. 5 Ind. Wilhelmsthaler See/ WAK (W. Einbrodt); 06.04. 8 Ind. Wilhelmsglücksbrunn Salzgraben Nord/ WAK (W. Einbrodt); 17.04. 6 Ind. Möhra/ WAK (B. Teichmüller); 21.04. 6 Ind. Wilhelmsglücksbrunn Salzgraben Nord/ WAK (A. Willenberg); 11.06. 12 BV MhB-TH 90-Frankenheim/ SM (C. Groß); 25.07. 5 Ind. Wartburg Eisenach/ WAK (W. Einbrodt); 03.10. 5 Ind. Leutersdorf/ SM (J. Schmettau); 04.10. 9 Ind.; 11.10. 5 Ind. NSG Dankmarshäuser Rhäden/ WAK (M. Schleuning);

GARTENROTSCHWANZ *Phoenicurus phoenicurus*

EB: 15.04. 1 Ind. Lauchröden/ WAK (R. Schlägel); 15.04. 1,0 NLP Hainich Jungwald nördlich Kindel/ WAK (W. Einbrodt); 15.04. 1,0 NLP Hainich Kindel zentral/ WAK (W. Einbrodt); 15.04. 1 sM NSG Breitunger Seen/ SM (K. Schmidt, B. Teichmüller, R. Denner, C. Groß u.a.); BrutzeitKonz. ab 3 Ind.: 01.05. 3 sM Oberes Lottetal bei Kaltenwestheim/ SM (C. Groß); 08.05. >3 sM Hümpfershausen/ SM (D. Reum); sichere Bruten: 27.05. 1 BP Großenlupnitz/ Silbersee/ WAK (D. Traber); 06.06. 1 BP Unterrohn Ortslage/ WAK (A. Heck); 25.07. 5 Ind. Wartburg Eisenach/ WAK (W. Einbrodt); 24.06. 1 BP Eisenach/ WAK (W. Einbrodt); 02.07. 1 BP mit 4x 1. KJ NLP Hainich Silbersee/ WAK (W. Einbrodt); LB: 05.09. 2 Ind. Leutersdorf/ SM (R. Kroll); 05.09. 1 x 1.KJ NLP Hainich Silbersee/ WAK (W. Einbrodt)

STEINSCHMÄTZER *Oenanthe oenanthe*

EB: 02.04. 1,0 Barchfeld/ WAK (D. Storch); Konz. ab 4 Ind.: 29.04. 4 Ind. bei Tiefenort/ WAK (M. Radloff); 29.04. 5 Ind. bei Dönges/ WAK (M. Radloff); 15.05. 1,4 MsB-Gebiet 18/71 Frankenheim/ SM (C. Groß); LB: 07.10. 1,0 Treffurt/ WAK (W. Einbrodt)

HECKENBRAUNELLE *Prunella modularis*

Winterbeobachtungen einzelner Ind.: 02.01. 1 Ind. Räsa Ortslage/ WAK (B. Teichmüller); 21.02. 1 Ind. Friedhof Schweina/ WAK (J. Groß); BrutzeitKonz. ab 5 Ind.: 27.03. 12 sM; 10.04. 8 sM TH 45 bei Oberrohn/ WAK (B. Teichmüller); 17.04. 7 sM; 11.06. 5 sM MhB-TH 90-Frankenheim/ SM (C. Groß); Herbstzug Konz. ab 5 Ind.: 12.09. 6 Ind. Kisseler Strasse-Pulverholz Schweina/ WAK (D. Volkmar); LB: 26.10. 1 Ind. Kiesgruben Immelborn KAF 2E/ WAK (W. Einbrodt);
Monitoring MhB 2022: TH 41 Förtha/ WAK 1 BV (D. Gierth); TH 45 Oberrohn/ WAK 10 BV (B. Teichmüller); TH 46 Brotterode/ SM 1 BV (K. Rahn); TH 83 Gerstengrund/ WAK 1 BV (R. Den-

Steinschmätzer 22.05.2022 Moorgrund bei Möhra WAK Foto B. Teichmüller

ner); TH 90 Frankenheim/ SM 10 BV (C. Groß); TH 199 Ütteroda/ WAK 5 BV (U. Zott); TH 212 Kl. Hofler Kaltenwestheim/ SM 6 BV (A. Groß)

HAUSSPERLING *Passer domesticus*

Konz. ab 50 Ind.: 01.01. ca. 100 Ind. Bettenhausen/ SM (M. Aßmus); 02.02. ca. 50 Ind. Wiesen zwischen Leimbach und Kaiseroda/ WAK (A. Heck); 23.02. ca. 60 Ind. Oberzella Ortslage/ WAK (J. Höland); 01.04. ca. 50 Ind. Hütscheroda SW/ WAK (M. Handschuh); 06.04. ca. 100 Ind. NSG Dankmarshäuser Rhäden/ WAK (H. Bachmann); 12.06. ca. 100 Ind. Eisenach/ WAK (M. Zschage); 11.07. ca. 50 Ind. Creuzburg/ WAK (A. Willenberg); 30.07. >100 Ind. NSG Dankmarshäuser Rhäden/ WAK (V. Bellenhaus); 22.08. >100 Ind. NSG Dankmarshäuser Rhäden/ WAK (F. Pollähne);
Monitoring MhB 2022: TH 39 Neukirchen/ WAK: 15 BV (R. Sienhold); TH 83 Gerstengrund/ WAK 12 BV (R. Denner); TH 90 Frankenheim/ SM 74 BV (C. Groß); TH 91 Wohlmutshausen/ SM 6 BV (B. Baumann); TH 199 Ütteroda/ WAK 63 BV (U. Zott); TH 200 Werraaue Neustädt/ WAK 2 BV (U. Zott)

FELDSPERLING *Passer montanus*

Konz. ab 30 Ind.: 21.03. >30 Ind. NSG Dankmarshäuser Rhäden/ WAK (M. Schleuning); 01.04. ca. 30 Ind. Hütscheroda SW/ WAK (M. Handschuh); 22.07 >40 Ind. NSG Dankmarshäuser Rhäden/ WAK (M. Schleuning); 31.07. >30 Ind. Hackenteich bei Schweina/ WAK (J. Groß); 04.08. >35 Ind. NSG Dankmarshäuser Rhäden/ WAK (M. Schleuning); 11.08. ca. 60 Ind. NSG Dankmarshäuser Rhäden/ WAK (D. Volkmar); 04.09. ca. 80 Ind. NSG Dankmarshäuser Rhäden/ WAK (H. Bachmann); 11.09.; 13.09.; 25.09. je ca. 30 Ind. NSG Dankmarshäuser Rhäden/ WAK (P. Jensen, M. Schleuning; M. Frank)

BAUMPIEPER *Anthus trivialis*

EB: 06.04. 1 sM NLP Hainich Jungwald nördlich Kindel/ WAK (M. Handschuh); Konz. ab 5 Ind.: 20.04. 5 sM, 01.06. 6 sM Oberes Lottetal

bei Kaltenwestheim/ SM (C. Groß); 05.06. 6 sM Bauerbach/ SM (C. Groß); 25.04. 6 sM NLP Hainich Silbersee/ WAK (W. Einbrodt); 09.08. ca. 10 Ind. Oberes Lottetal bei Kaltenwestheim/ SM (C. Groß); 13.08. 6 Ind. Birkenheide bei Schweina/ WAK (D. Volkmar); 29.08. 5 Ind. Kaltenwestheim Ortsrand Nord/ SM (C. Groß); LB: 12.09. 2 Ind. Kisseler Strasse-Pulverholz Schweina/ WAK (D. Volkmar);
Monitoring MhB 2022: TH 45 Oberrohn/ WAK 1 BV (B. Teichmüller); TH 83 Gerstengrund/ WAK 3 BV (R. Denner); TH 90 Frankenheim/ SM 4 BV (C. Groß);
Monitoring MsB 2022: 18/71 Frankenheim/ SM 4 BV (C. Groß)

WIESENPIEPER *Anthus pratensis*

Winter: 12.02. 35 Ind. Werra und anliegende Kiesgruben von Breitungen bis Barchfeld/ WAK (D. Volkmar); 13.02. >15 Ind. Erlensee/ WAK (D. Storch); 27.02. >25 Ind. Riedwiesen Barchfeld/ WAK (B. Teichmüller); 05.12. >11 Ind. NSG Dankmarshäuser Rhäden/ WAK (N. Stanik, F. Hirschauer); Frühjahrszug Konz. ab 10 Ind.: 31.03. >40 Ind. Erlensee/ WAK (K. Schmidt); 14.04. >70 Ind. Holundertal bei Schweina/ WAK (J. Groß); 24.04. ca. 30 Ind. Grabfeld/ SM (J. Urban); 30.04. 33 Ind. MsB-Gebiet 18/71 bei Frankenheim/ SM (C. Groß); sichere Bruten: 16.05. min. 5 BP NSG Brühl von Merkers/ WAK (K. Schmidt); 02.06.+ 30.06. je 1 BP NSG Dankmarshäuser Rhäden/ WAK (M. Mähler); 06.08. 1 BP Kindel Industriegebiet/ WAK (M. Handschuh); Herbstzug Konz. ab 10 Ind.: 21.10. >30 Ind. Möhra Ortslage/ WAK (B. Teichmüller);
Monitoring MhB 2022: TH 90 Frankenheim/ SM 9 BV (C. Groß);
Monitoring MsB 2022: 18/71 Frankenheim/ SM 13 BV (C. Groß)

BERGPIEPER *Anthus cervinus*

14.01. 1 Ind. NSG Dankmarshäuser Rhäden/ WAK (A. Deißner); 12.02. 2 Ind. Riedwiesen Barchfeld/ WAK (D. Volkmar); 02.04. 1 Ind. Mittelsdorf Ortsrand/ SM (C. Groß); 06.04. 2 Ind. Wilhelmsglücksbrunn Salzgraben Nord/ WAK (W. Einbrodt); 13.04. 2 Ind. NSG Dankmarshäuser Rhäden/ WAK (J. Schippers); 15.04. 1 Ind. NFC Kaltenwestheim Ortsrand Nord/ SM (C. Groß); 02.11. 1 Ind. NSG Dankmarshäuser Rhäden/ WAK (M. Schleuning);
09.12. 1 Ind. NSG Dankmarshäuser Rhäden/ WAK (F. Hirschauer, N. Stanik)

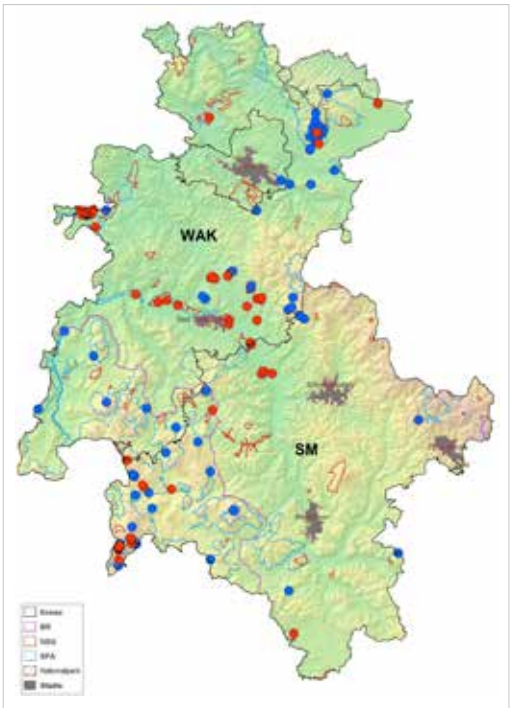

Verbreitungskarte Brutzeitbeobachtungen Wiesen- und Baumpieper 2022 rot: Wiesenpieper blau Baumpieper

SCHAFSTELZE *„Wiesenschafstelze" Motacilla flava flava*

EB: 02.04. 1 Ind. Riedwiesen Barchfeld/ WAK (D. Storch); Konz. ab 10 Ind.: NSG Dankmarshäuser Rhäden/ WAK: 15.04. ca. 40 Ind. (G. Schlotzhauer); 29.04. >40 Ind. (G. Schlotzhauer); 03.05. ca. 15 Ind. (G. Schlotzhauer); 18.06. > 11 Ind. (G. Schlotzhauer); 31.07. > 13 Ind. (A. & D. Stremke); 25.04. 12 Ind. Hämbacher Teich/ WAK (J. Morgenweck); 25.04. 10 Ind. Tiefenort/ SM (M. Radloff); sichere Bruten: 16.05. 2 BP NSG Brühl von Merkers/ WAK (K.

Bergpieper 02.04.22 Kaltenwestheim SM Foto C. Groß

Schafstelze 19.04.2022 Hämbach WAK Foto D. Storch

Schmidt); 12.06. >3 BP NSG Dankmarshäuser Rhäden/ WAK (F. Strube); 12.06. >2 BP Moorgrund bei Möhra/ WAK (B. Teichmüller); LB: 11.09. 1 Ind. NSG Dankmarshäuser Rhäden/ WAK (D. Volkmar)

SCHAFSTELZE *„Thunbergschafstelze" Motacilla flava thunbergi*

EB: 04.05. >10 Ind. NSG Dankmarshäuser Rhäden/ WAK (M. & Mat. Schleuning); 07.05. bis 04.08. je 1 Ind. im NSG Dankmarshäuser Rhäden/ WAK (J. Höland, M. Mähler, K. Raab, M. & Mat. Schleuning)

GEBIRGSSTELZE *Motacilla cinerea*

Konz. ab 3 Ind.: 07.04. 3 Ind. Eisenach/ WAK (W. Einbrodt); 04.05. >3 Ind. Drachenschlucht bei Eisenach/ WAK (J. Groß); 05.07. 4 x 1. KJ Wilhelmsthaler See/ WAK (W. Einbrodt); 02.08. >4 Ind. Creuzburg/ WAK (W. Einbrodt); 27.08. 2 ad. + 2 x 1. KJ Wolfsburg-Unkeroda/ WAK (W. Einbrodt); 02.09. 3 Ind. Vacha-Badelachen/ WAK (J. Höland); 02.09. 1 ad. + 2 x 1. KJ Wilhelmsthaler See/ WAK (W. Einbrodt)

BACHSTELZE *Motacilla alba*

Winterbeobachtungen: 15.02. 4 Ind. Creuzburg/ WAK (W. Einbrodt); 28.02. >7 Ind. Wilhelmsglücksbrunn Salzgraben Nord/ WAK (W. Einbrodt); Konz. ab 20 Ind.: 05.03. >22 Ind. Stausee Jüchsen/ SM (D. Storch); 12.03. >20 Ind. Moorgrund bei Möhra/ WAK (J. Groß); 03.05. >40 Ind. NSG Dankmarshäuser Rhäden/ WAK (F. Thiemermann); 07.06. >20 Ind. NSG Dankmarshäuser Rhäden/ WAK (M. Schleuning); 03.07. >20 Ind. Hämbacher Teich/ WAK (B. Teichmüller); 22.07. 2 ad. + 18 x 1. KJ Wilhelmsglücksbrunn Salzgraben Süd/ WAK (W. Einbrodt); 01.08. 25 Ind. Möhra Ortslage/ WAK (B. Teichmüller); 04.08. ca. 60 Ind. Eisenach/ WAK (W. Einbrodt); 22.08. 5 ad. + 25 x 1. KJ Speicher Ettenhausen/ WAK (W. Einbrodt); 11.09. >20 Ind. NSG Dankmarshäuser Rhäden/ WAK (P. Jensen); 29.09. >25 Ind. Spichra/ WAK (W. Einbrodt)

BUCHFINK *Fringilla coelebs*

Konz. >100 Ind.: 22.03. >250 Ind. Moorgrund bei Möhra/ WAK (D. Storch); 02.04. >1000 Ind. Werrawiesen bei Barchfeld/ WAK (K. Schmidt); 04.04. ca. 100 Ind. NSG Breitunger Seen/ SM (K. Schmidt); 06.04. ca. 100 Ind. Oberhof Ortslage/ SM (K. Schmidt); 07.08. >100 Ind. Eisenach - Rothenhof/ WAK (W. Einbrodt); 26.09. ca. 150 Ind. Hohe Geba/ SM (A. Stumpner); 30.09. >2000 Ind. Kleiner Arnsberg bei Ruhla/ WAK (D. Volkmar); 01.10. ca. 500 Ind. Mihla/ WAK (J. Blank); 12.10. > 300 Ind. NSG Breitunger Seen/ SM (K. Schmidt); 16.10. > 300 Ind. NSG Rößberg/ WAK (K. Dworschak)

BERGFINK *Fringilla montifringilla*

EB Herbst: 30.09. 7 Ind. Kleiner Arnsberg bei Ruhla/ WAK (D. Volkmar); Konz. ab 100 Ind.: 02.04. ca. 200 Ind. Tiefenort/ WAK (M. Radloff); 02.04. >300 Ind. Werrawiesen bei Barchfeld/ WAK (K. Schmidt); 06.04. ca. 200 Ind. Oberhof Ortslage/ SM (K. Schmidt); 10.04. >100 Ind. Klingelsberg bei Schweina/ WAK (J. Groß); 30.10. >300 Ind. Birkenheide bei Schweina/ WAK (D. Volkmar); 05.11. ca. 1000 Ind. Kissel/ WAK (D. Volkmar); 06.11. >100 Ind. Park Altenstein bei Schweina/ WAK (J. Groß); LB Frühjahr: 14.04. 2 Ind. Meinigen/ SM (U. Brichta); 14.04. 1 Ind. Oberschönau/ SM (S. Recknagel)

KERNBEISSER *Coccothraustes coccothraustes*

Konz. über 10 Ind.: 10.02. >30 Ind. Wilhelmsthal/ WAK (W. Einbrodt); 10.02. >12 Ind. Wilhelmsthaler See/ WAK (W. Einbrodt); 16.10. 14 Ind. Bad Liebenstein/ WAK (D. Volkmar); 04.12. 22 Ind. Kiesgrube KAF3 Breitungen/ WAK (K. Schmidt); 26.12. >12 Ind. Park Altenstein bei Schweina/ WAK (K. Schmidt);
Monitoring MhB 2022: TH 45 Oberrohn/ WAK 5 BV (B. Teichmüller); TH 83 Gerstengrund/ WAK 2 BV (R. Denner)

GIMPEL *Pyrrhula pyrrhula*

Konz. ab 10 Ind.: 31.01. ca. 20 Ind. Zella-Mehlis/ SM (J. Zentner); 01.02. 13 Ind. Struth/ SM (H.-J. Seeber); 08.03. >15 Ind. Oberhof Ortslage/ SM (K. Schmidt); 30.09. 12 Ind. Kleiner Arnsberg bei Ruhla/ WAK (D. Volkmar); 10.12. >10 Ind. Steinbach-Hallenberg/ SM (D. Ullrich);
Monitoring MhB 2022: TH 45 Oberrohn/ WAK 8 BV (B. Teichmüller); TH 46 Brotterode/ SM 1 BV (K. Rahn); TH 90 Frankenheim/ SM 5 BV (C. Groß); TH 212 Kl. Hofler Kaltenwestheim/ SM 2 BV (A. Groß)

GIMPEL *„Trompetergimpel" Pyrrhula pyrrhula pyrrhula*

EB Herbst: 24.12. 1 Ind. Eisenach/ WAK (R. Kiontke); LB Frühjahr: 22.03. 2 Ind. Kisseler Strasse-Pulverholz Schweina/ WAK (D. Volkmar); weitere Nachweise: 21.01. 2 Ind. Gehege Brotterode/ SM (D. Volkmar); 27.01. 1 Ind. Eisenach/ WAK (F. Müller); 02.02. 3 Ind. Eisenach/ WAK (F. Müller); 12.02. 1 Ind. Krötenköpfe bei Schweina/ WAK (D. Storch); 19.02. + 17.03. je 2 Ind. NSG Alte Warth/ WAK (D. Storch); 24.02. 1 Ind. NSG Alte Warth/ WAK (D. Volkmar); 16.03. + 19.03. je 1 Ind. Hütscheroda/ WAK (M. Handschuh)

KARMINGIMPEL *Carpodacus erythrinus*

Brutzeitbeobachtungen: 29.05. 0,1 einige Strophen singend am Horn bei Urnshausen/ WAK (C. Groß); 11.06. 1 sM MhB-TH 90-Frankenheim/ SM (C. Groß)

GIRLITZ *Serinus serinus*

EB: 24.02. 1 sM Kaltenwestheim Ortsrand Nord/ SM (C. Groß); BrutzeitKonz. ab 4 Ind.: 22.04. 4 sM Möhra Ortslage/ WAK (B. Teichmüller); 11.06. 4 sM MhB-TH 90-Frankenheim/ SM (C. Groß); LB: 28.10. 1 Ind. Möhra Ortslage/ WAK (B. Teichmüller)

FICHTENKREUZSCHNABEL *Loxia curvirostra*

Konz. ab 10 Ind.: 21.01. 13 Ind. Forstloch/ WAK (K. Schmidt); 30.07. ca. 15 Ind. Oberhof/ SM (J. Reif); 09.12. >15 Ind. Wasungen/ SM (D. Ullrich); 17.12. ca. 15 Ind. Zella-Mehlis/ SM (J. Zentner); 31.12. ca. 20 Ind. Zella-Mehlis/ SM (J. Zentner, L. Leichsenring);
Monitoring MhB 2022: TH 45 Oberrohn/ WAK 9 BV (B. Teichmüller); TH 46 Brotterode/ SM 1

Karmingimpel 29.05.22 Wiesenthal WAK Foto C. Groß

BV (K. Rahn); TH 90 Frankenheim/ SM 2 BV (C. Groß)

GRÜNFINK *Carduelis chloris*

Konz. ab 15 Ind.: 27.01. ca. 24 Ind. Dillstädt/ SM (H.-J. Seeber); 01.02. >15 Ind. Wutha-Farnroda/ WAK (W. Einbrodt); 04.02. 15 Ind. Dillstädt/ SM (F. Steinhorst); 25.02. 18 Ind. Kaltenwestheim Ortsrand Nord/ SM (C. Groß); 05.09. >70 Ind.; 07.09. >50 Ind. NSG Breitunger Seen/ SM (K. Schmidt); 14.11. ca. 40 Ind. Rohr/ SM (H.-J. Seeber); Brutzeit Konz. ab 10 Ind.: 15.04. >15 sM NSG Breitunger Seen/ SM (C. Groß, B. Teichmüller, R. Denner u.a.); 17.04. 12 sM MhB-TH 90-Frankenheim/ SM (C. Groß);

Monitoring MhB 2022: TH 39 Neukirchen/ WAK: 3 BV (R. Sienhold); TH 45 Oberrohn/ WAK 1 BV (B. Teichmüller); TH 83 Gerstengrund/ WAK 2 BV (R. Denner); TH 85 Wahns/ SM 1 BV (B. Baumann); TH 90 Frankenheim/ SM 23 BV (C. Groß); TH 91 Wohlmutshausen/ SM 1 BV (B. Baumann); TH 199 Ütteroda/ WAK 2 BV (U. Zott); TH 200 Werraaue Neustädt/ WAK 8 BV (U. Zott); TH 212 Kl. Hofler Kaltenwestheim/ SM 1 BV (A. Groß)

STIEGLITZ *Carduelis carduelis*

Konz. ab 25 Ind.: 02.01. >25 Ind. Wilhelmsglücksbrunn Salzgraben Nord/ WAK (W. Einbrodt); 15.01. >25 Ind. Klingelsberg bei Schweina/ WAK (J. Groß); 01.04. >35 Ind.; 22.04. >25 Ind. Möhra/ WAK (B. Teichmüller); 25.08. ca. 30 Ind. Windberg bei Klings/ SM (R. Denner); 25.09. ca. 30 Ind. Wilhelmsglücksbrunn Salzgraben Nord/ WAK (M. Frank); 12.10. ca. 30 Ind. Stedtlinger Moor/ SM (L. Meier); 21.10. ca. 30 Ind. Ettenhausen a.d. Suhl/ WAK (W. Einbrodt); 30.10. >30 Ind. Lottetal Kaltenwestheim-Mittelsdorf/ SM (C. Groß); 20.11. 34 Ind. Lottetal Kaltenwestheim/ SM (C. Groß); 30.12. ca. 30 Ind. Altenberg bei Kaltenwestheim/ SM (C. Groß)

ERLENZEISIG *Carduelis spinus*

Konz. ab 200 Ind.: 07.01. ca. 200 Ind. Eisenach/ WAK (K. Töfge); 29.01. >300 Ind. Silbergrund bei Schweina/ WAK (D. Volkmar); 10.02. >250 Ind. Fischteiche Untermaßfeld/ SM (H.-J. See-

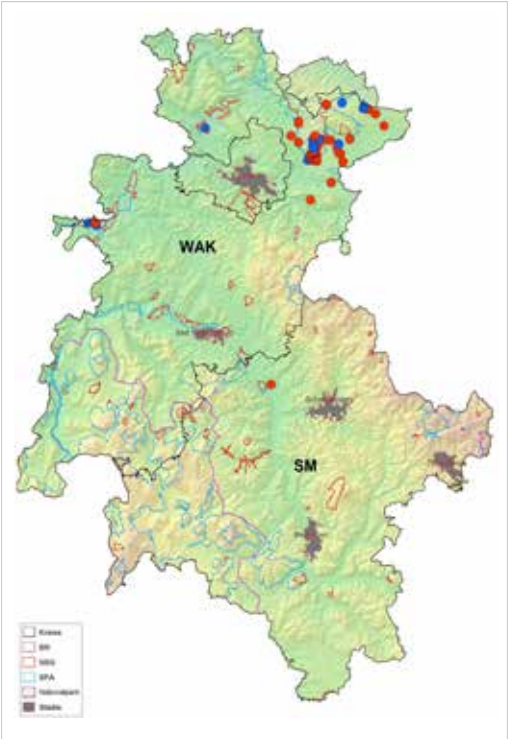

Verbreitungskarte Grauammer 2022 rot: Brutzeitbeobachtungen blau: Beobachtungen außerhalb Brutzeit

ber); 10.02. ca. 250 Ind. Gerstungen/ WAK (K. Töfge); 20.11. ca. 200 Ind.; 11.12. ca. 300 Ind. Unterrohn Ortslage/ WAK (A. Heck)

BLUTHÄNFLING *Carduelis cannabina*

Konz. ab 25 Ind.: 06.03. >50 Ind. Möhra/ WAK (B. Teichmüller); 11.09. >25 Ind. NSG Breitunger Seen/ SM (C. Groß); 13.11. ca. 25 Ind. Kiesgrube Immelborn KAF 3E/ WAK (H. Kirchner); 27.09. 22 Ind. Auwiesen bei Rosa/ SM (C. Groß); Paare zur Brutzeit im geeigneten Habitat (B3): 23.04. 1,1 Schweina-Wohngebiet am Heidelberg/ WAK (D. Storch); 25.04. 1,1 Möhra/ WAK (B. Teichmüller); 30.04. 1,1 Vacha Ortslage/ WAK (F. Thiemermann); 03.05. 1,1 Neidhartshausen/ WAK (K. Schmidt); 08.05. 1,1 Wilhelmsglücksbrunn Salzgraben Nord/ WAK (W. Einbrodt); 10.05. 1,1 NSG Dankmarshäuser Rhäden/ WAK (A. & D. Stremke); 14.05. 1,1 Vacha-Badelachen/ WAK (J. Höland); 14.05. 1 BP Steinbach/ WAK (D. Gierth); 07.06. 1,1 Unterkatz/ SM (B. Baumann); 10.06. 1,1 Sünna Ortslage/ WAK (J. Höland); 25.06. 1,1 NLP Hainich Kindel S/ WAK (W. Einbrodt)

BIRKENZEISIG *„Alpenbirkenzeisig" Carduelis flammea cabaret*

14.01. 4 Ind. Klingelsberg bei Schweina/ WAK (D. Volkmar); 16.01. >1 Ind. Friedhof Schweina/ WAK (J. Groß); 11.03. >4 Ind. Eisenach/ WAK (W. Einbrodt); 21.03. 1,0 Kiesgruben Immelborn KAF 2/ WAK (J. Groß); 31.03. 1 Ind. Schweina/ WAK (J. Groß); 15.04. 2 Ind. Puschkinpark, Bad Salzungen/ WAK (B. Teichmüller); 08.11. 3 Ind., 10.11. 9 Ind., 11.11. 3 Ind., 04.12. >48 Ind. Vacha-Badelachen/ WAK (J. Höland); 29.12. ca. 80 Ind. NSG Alte Warth/ WAK (D. Volkmar); 30.12. 9 Ind. Kiesgrube Immelborn KAF 3E/ WAK (K. Schmidt)

GRAUAMMER *Emberiza calandra*

16.03. ca. 70 Ind. Feldflur südöstlich Hütscheroda/ WAK (M. Handschuh); 03.04. ca. 30 Ind. Wolfsbehringen/ WAK (M. Handschuh); 15.04. 11 Ind. NLP Hainich Kindel Ost bei Hütscheroda/ WAK (A. Möhrstedt); 18.06. >3 BP NLP Hainich Kindel Ost bei Hütscheroda/ WAK (U. Ihle); 21.06. 1 BP Feldflur nordwestlich Reichenbach/ WAK (A. Willenberg); 09.08. ca. 100 Ind. Feldflur zwischen Reichenbach und Craula/ WAK (A. Klamm); 29.10. ca. 20 Ind. Feldflur und Gewerbegebiet Behringen/ WAK (M. Handschuh)

GOLDAMMER *Emberiza citrinella*

Konz. ab 40 Ind.: 08.01. >40 Ind., 15.01. >80 Ind.; 21.01. >60 Ind. Moorgrund bei Möhra/ WAK (B. Teichmüller); 17.10. ca. 50 Ind. Dillstädt/ SM (R. Kroll); 13.11. ca. 40 Ind. Kiesgrube KAF 3E Immelborn/ WAK (H. Kirchner);
Monitoring MhB 2022: TH 39 Neukirchen/ WAK: 1 BV (R. Sienhold); TH 40 Lerchenkuppe Eisenach/ WAK 2 BV (B. Schröder); TH 41 Förtha/ WAK 1 BV (D. Gierth); TH 45 Oberrohn/ WAK 4 BV (B. Teichmüller); TH 83 Gerstengrund/ WAK 2 BV (R. Denner); TH 85 Wahns/

Goldammer 24.03.22 Frankenheim SM Foto C. Groß

Rohrammer 08.05.2022 Rapsfeld bei Merkers WAK Foto M. Radloff

SM 7 BV (B. Baumann); TH 90 Frankenheim/ SM 3 BV (C. Groß); TH 91 Wohlmutshausen/ SM 9 BV (B. Baumann); TH 199 Ütteroda/ WAK 17 BV (U. Zott); TH 200 Werraaue Neustädt/ WAK 5 BV (U. Zott); TH 212 Kl. Hofler Kaltenwestheim/ SM 3 BV (A. Groß)

ORTOLAN *Emberiza hortulana*

Nachweise nur durch NocMig Erfassung an 2 Standorten:
NocMig Frühjahr: Kaltenwestheim Ortsrand Nord/ SM (C. Groß): 29.04 2 Ind.; NocMig Herbst: Kaltenwestheim Ortsrand Nord/ SM (C. Groß): 14.08 1 Ind., 15.08. 1 Ind., 22.08. 1 Ind., 24.08. 1 Ind., 26.08. 1 Ind., 31.08. 3 Ind., 02.09. 2 Ind., 05.09. 1 Ind., 12.09. 1 Ind.; 13.09. 1 Ind.; 23.09. 1 Ind.; Kisseler Strasse-Pulverholz, Schweina/ WAK (D. Volkmar): 04.09. 7 Ind.; 13.09. 1 Ind.

ROHRAMMER *Emberiza schoeniclus*

Konz. >10 Ind.: 25.02. >18 Ind. Riedwiesen Barchfeld/ WAK (K. Schmidt); 03.03. >15 Ind. Erlensee/ WAK (K. Schmidt); 06.03. ca. 18 Ind. Kiesgrube Fambach/ SM (K. Schmidt); 02.04. 12 Ind. Forstloch/ WAK (D. Volkmar); 04.04. >20 Ind. NSG Breitunger Seen/ SM (K. Schmidt); 11.04. 15 Ind. Forstloch/ WAK (H. Kirchner); 15.04. >20 Ind. NSG Breitunger Seen/ SM (K. Schmidt, B. Teichmüller, R. Denner, C. Groß u.a.); 06.05. 14 Ind. Erlensee/ WAK (K. Lieder); 27.05. >20 Ind. Erlensee/ WAK (K. Schmidt); 13.08. >15 Ind. NSG Breitunger Seen/ SM (K. Schmidt);
Monitoring MhB 2022: TH 45 Oberrohn/ WAK 10 BV (B. Teichmüller)

Quellen: *Barthel, P. H. & Krüger, T. (2018): Artenliste der Vögel Deutschlands*

Webseiten: *ornitho.de*

Karten: *Juliane Balmer, VSW Seebach, Lindenhof 3, 99998 Mühlhausen / OT Seebach*

Herausgeber: *NABU Ortsgruppe Bad Liebenstein e.V.*

Beringungsergebnisse 2022 in den Landkreisen Schmalkalden-Meiningen und Wartburgkreis

Steffen Weisheit

Auch im Jahre 2022 konnte die wissenschaftliche Vogelberingung durch ehrenamtliche Mitarbeiter der Beringungszentrale Hiddensee durchgeführt werden. Die Beringungszahlen waren im Landkreis Schmalkalden-Meiningen (SM) unterdurchschnittlich auf niedrigem Niveau, im Wartburgkreis (WAK) durchschnittlich. Die überwiegende Anzahl der Beringungen erfolgte im Rahmen von Beringungsprogrammen der Beringungszentrale Hiddensee.
Im Jahr 2022 wurden im Landkreis SM 845 Vögel aus 39 Arten mit Metallringen der Vogelwarte Hiddensee (DEH) beringt. Dies erfolgte insgesamt durch 4 aktive Beringer, davon 2 wohnhaft im Landkreis SM.
Im Wartburgkreis (WAK) wurden im Berichtsjahr 243 Vögel aus 25 Arten mit Hiddensee-Ringen markiert. Es waren 7 Beringer aktiv, davon wiederum nur einer wohnhaft im Wartburgkreis.
Besondere Fänglinge im Jahre 2021 waren 10 Wanderfalken *Falco peregrinus* (Mario Hofmann, SM), 9 Steinkäuze *Athene noctua* (Christoph Unger, SM), 4 Tannenhäher *Nucifraga caryocatactes* (Steffen Weisheit, SM), 44 Wendehälse *Jynx torquilla* (Lars Ludwig, WAK).

Im Landkreis SM gab es 200 Wiederfänge/-funde und Ablesungen von 127 Individuen, davon 113 Vögel aus dem Hiddensee-Bereich und 43 Kontrollen von Vögeln fremder Zentralen. 49 beringte Vögel wurden mehrfach (2 bis maximal 6 mal) wiedergefangen/ abgelesen. Die hohe Wiederfundquote tritt hauptsächlich bei farbberingten und standorttreuen Arten, wie z.B. Weißstorch oder Dohle auf.
Gleichzeitig erfolgten im Landkreis WAK 219 Wiederfänge/-funde und Ablesungen, davon 130 Vögel aus dem Hiddensee-Bereich und 75 Kontrollen von Vögeln fremder Beringungszentralen. 64 Vögel wurden 1 mal abgelesen. Weitere 64 Individuen wurden 2 bis 4 mal und je ein Weißstorch 5 mal bzw. 6 mal abgelesen.

Individuen	Herkunftsland	Beringungszentrale
131	Deutschland Ost	DEH, Hiddensee
22	Deutschland Südwest	DER, Radolfzell
15	Deutschland Nordwest	DEW, Helgoland
1	Belgien	BLB, Brüssel
1	Frankreich	FRP, Paris
1	Tschechien	CZP, Prag

Wiederfunde und Kontrollen im LK WAK nach Herkunft

Individuen	Herkunftsland	Beringungszentrale
127	Deutschland Ost	DEH, Hiddensee
10	Deutschland Nordwest	DEW, Helgoland
4	Deutschland Südwest	DER, Radolfzell
5	Spanien	ESA, San Sebastian
1	Schweden	SVS, Stockholm
1	Polen	PLG, Gdansk

Wiederfunde und Kontrollen im LK SM nach Herkunft

Schmalkalden-Meiningen		Wartburgkreis	
Art	**Anzahl**	**Art**	**Anzahl**
Feldlerche	259	Weißstorch	53
Erlenzeisig	223	Wendehals	49
Turmfalke	64	Turmfalke	35
Mönchsgrasmücke	62	Trauerschnäpper	20
Bergfink	32	Kleiber	18
Haussperling	27	Rauchschwalbe	11
Rotkehlchen	26	Kohlmeise	10
Weißstorch	17	Wanderfalke	7
Grünfink	16	Wasseramsel	4
Amsel	12	Uhu	4
Gimpel	10	Feldsperling	4
Girlitz	10	Sperber	4
Steinkauz	9	Blaumeise	3
Kohlmeise	9	Buntspecht	3
Stieglitz	7	Gartenrotschwanz	3
Gebirgsstelze	6	Zwergschnepfe	3
Uhu	5	Mäusebussard	3
Tannenhäher	5	Schwarzspecht	2
Wanderfalke	5	Gimpel	1
Buntspecht	5	Rotmilan	1
Gartenrotschwanz	3	Grünfink	1
Heckenbraunelle	3	Erlenzeisig	1
Mäusebussard	3	Amsel	1
Buchfink	3	Hausrotschwanz	1
Sumpfmeise	3	Mittelspecht	1
Singdrossel	3		
Zilpzalp	2		
Rabenkrähe	2		
Weidenmeise	2		
Kernbeißer	2		
Tannenmeise	2		
Kleiber	1		
Bluthänfling	1		
Rauchschwalbe	1		
Hausrotschwanz	1		
Zaunkönig	1		
Feldsperling	1		
Schwanzmeise	1		
Elster	1		
Gesamt	**845**	**Gesamt**	**243**

Beringungen 2022 nach Art und Anzahl

Herzlichen Dank an Christof Herrmann und Susanne Kreutzer von der Beringungszentrale Hiddensee. Ebenso danke ich allen ehrenamtlichen thüringer Beringern, den vielen Beobachtern und Ringablesern. Wir bitten alle Interessierten, verstärkt auf beringte Vögel zu achten. Mit der modernen Fototechnik lassen sich oftmals sogar Metallringe im Nachhinein ablesen. Weiterhin tragen auch Ringe an Totfunden zum wissenschaftlichen Erkennt-

nisgewinn bei. Bitte melden sie ihre Beobachtungen an die Beringungszentrale Hiddensee per E-Mail an beringungszentrale@lung.mv-regierung.de.
Gerne ist der Autor bereit Ihnen bei der Ablesung zu helfen oder Ihren Ringfund weiter zu melden. Eine Übersicht mit der vorhandenen Lebensgeschichte des Vogels geht ihnen dann schnellstmöglich zu.

Steffen Weisheit
Straße der Freundschaft 30a
98597 Fambach OT Heßles
steffen.weisheit@t-online.de