

Avifaunistischer Jahresbericht

für den Wartburgkreis und den Kreis
Schmalkalden-Meiningen

2024



AVIFAUNISTISCHER JAHRESBERICHT

FÜR DEN WARTBURGKREIS UND DEN KREIS SCHMALKALDEN-MEININGEN 2024



Impressum

Avifaunistischer Jahresbericht für den Wartburgkreis und
den Kreis Schmalkalden-Meiningen 2024

Herausgeber:

NABU Ortsgruppe Bad Liebenstein e.V.

Förderung durch die Stiftung des Vereins Thüringer Ornithologen

Titelbild: Rotfußfalke, 12.09.2024, Moorgrund bei Möhra / WAK, Foto: D. Rimbach

Redaktion: Christian Groß, Bernd Teichmüller, Ronny Denner

Layout und Satz: Angus Groß - Christian Groß, Schmalzgrube 11, 36452 Kaltennordheim

Druck: MultiColor, Adelshausen

Kontakt: Christian Groß, Schmalzgrube 11, 36452 Kaltennordheim; Mail: christiangross-birding@mail.de

© Verantwortlich für die Beiträge sind die Autoren, für den redaktionellen Inhalt der Herausgeber.

Das Copyright für Fotos und Zeichnungen verbleibt bei den Bildautoren. Zum Druck angenommene Beiträge können vom Herausgeber in jedem beliebigen Verfahren weiterverwendet werden.

Das Heft ist urheberrechtlich geschützt. Jegliche Verwertung außerhalb der engen Grenzen des Urheberrechtes bedarf der schriftlichen Genehmigung des Herausgebers.

Wenn Ihnen dieses Heft gefällt und Sie die Erstellung dieser ornithologischen Jahresberichte unterstützen möchten, wäre der Herausgeber über Ihre Spende sehr dankbar!

Die Spendengelder werden zur Mitfinanzierung der Papier- und Druckkosten eingesetzt.

NABU Ortsgruppe Bad Liebenstein e.V.

Wartburg Sparkasse

IBAN: DE41 8405 5050 0000 1181 09

BIC: HELADEF1WAK

Verwendungszweck: Ornithologischer Jahresbericht WAK / SM

Der NABU ist ein gemeinnütziger Verein. Spenden sind von der Steuer absetzbar.

Auf Wunsch erhalten Sie für jede Spende über 10,00€ eine Bestätigung, die Sie bei Ihrer Steuererklärung einreichen können. Selbstverständlich

werden auch kleinere Spendenbeträge gerne angenommen!



Avifaunistischer Jahresbericht 2024 für den Wartburgkreis und den Kreis Schmalkalden-Meiningen

Christian Groß, Ronny Denner, Bernd Teichmüller

Avifaunistischer Jahresbericht 2024 für den
Wartburgkreis und
den Kreis Schmalkalden-Meiningen
Christian Groß, Ronny Denner, Bernd
Teichmüller
Herausgegeben von der NABU Ortsgruppe Bad
Liebenstein e.V.

Die Redaktion des avifaunistischen Jahresberichts bringt mit der Ausgabe 2024 das fünfte Heft dieser Reihe heraus. Zahlreiche Meldungen von der ornitho.de-Plattform sowie handschriftliche Mitteilungen von Vogelbeobachtern und Ornithologen aus der Region wurden wiederum in den Bericht integriert. Der Jahresbericht ist in erster Linie als ein regionaler Auszug des umfangreichen Datenschatzes aus der ornithologischen Internetplattform ornitho.de zu sehen. Für umfangreichere wissenschaftliche Datenanalysen kann sich an die Landessteuerungsgruppe Thüringen von ornitho.de gewandt werden. Die Ergebnisse des vorliegenden Jahresberichts wurden aus 38.637 Datensätzen herausgefiltert. Zusammenfassend konnten 231 Vogelarten von 205 Beobachtern festgestellt werden. Einen zentralen Baustein im Jahresbericht stellen die Ergebnisse der Monitoringarbeiten im Erhebungsgebiet des WAK und SM dar. Die Angaben zur Verbreitung der Brutvögel im Gebiet sollen in Zukunft verstärkt in den Jahresbericht einfließen. Voraussetzungen dafür sind die der Redaktion bereitgestellten Daten, was sich leider etwas schwierig darstellt. Hierzu herzlichen Dank an alle Kartierer und Vogelbeobachter, die durch ihre engagierte Arbeit einen wertvollen Beitrag zur Erforschung der Avifauna in unserer Region ermöglichen!

An den „NocMig“ Standorten Kaltenwestheim, Möhra und Schweina konnten im Jahresverlauf 2024 wieder wertvolle Daten zum nächtlichen

Vogelzug erfasst und analysiert werden. In einem weiteren Kapitel erscheint in diesem Heft der Beringungsbericht des Jahres 2023, zusammengestellt von Steffen Weisheit. Klaus Schmidt schreibt über ein aktuelles, sehr wichtiges Thema zu gefährlichen Ernährungsweisen der Weißstörche, welche sich und ihre Jungen durch Gummi- und Silikonabfällen in akute Gefahr begeben. Die Redaktion dankt allen Vogelbeobachtern und Ornithologen für ihre Meldungen auf ornitho.de, aber auch den Meldern, die ihre Beobachtungen schriftlich an uns weitergegeben haben. Ein herzliches Dankeschön auch allen Fotografen, die ihre Fotos für diesen Bericht zur Verfügung gestellt haben.

Besonderer Dank an:

Die Stiftung des Vereins Thüringer Ornithologen für die finanzielle Unterstützung, Juliane Balmer für die Erstellung der Artkarten, Mario Hofmann für die Bereitstellung der Wanderfalken- und Uhudaten, Klaus Schmidt für die Bereitstellung der Weißstorchdaten und Angus Groß für die Layoutgestaltung.

Aufruf an alle Vogelbeobachter: meldet bitte Eure wertvollen Beobachtungsdaten auf der Plattform ornitho.de! Eure Beobachtungen schlummern damit nicht länger in Notizheften oder auf Karteikarten, sondern sind in Echtzeit abruf- und auswertbare Daten.

Abkürzungen:

ad. = adult

BP = Brutpaar

BV = nach Methodenstandards bestehende Brutverdachtsmomente

BN = nach Methodenstandards bestehende Brutnachweise

EB = Erstbeobachtung

Ind. = Individuum

immat. = immatur

juv. = juvenil

KJ = Kalenderjahr

Konz. = Konzentration

LB = Letztbeobachtung

NFC = Nocturnal Flight Call (Nächtlicher Flugruf)

NocMig = Nocturnal Migration (Nächtliche Zugerfassung)

MhB = Monitoring häufiger Brutvögel

MsB = Monitoring seltener Brutvögel

pull. = pullus

RP = Revierpaar

sM = singende(s) Männchen

Wvz = Wasservogelzählung

* vorbehaltlich Anerkennung Deutsche Avifaunistische Kommission (DAK)

** vorbehaltlich Anerkennung Avifaunistische Kommission Thüringen (AKT)

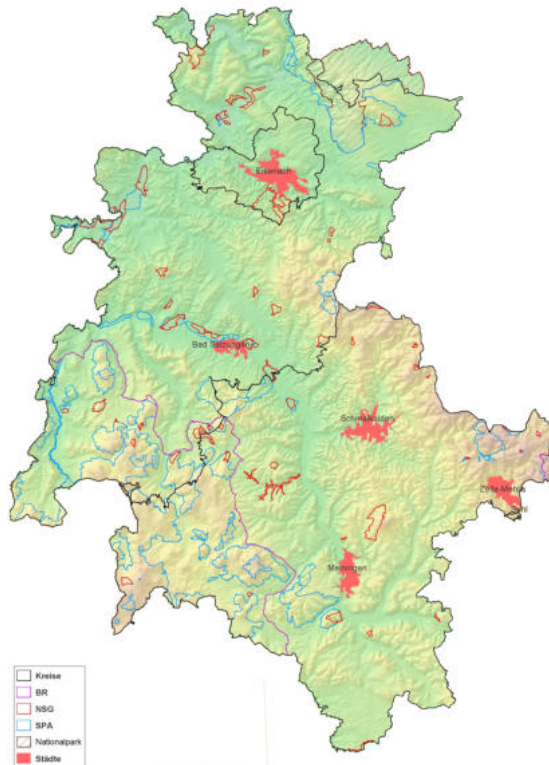

Kreiskarte WAK_SM



Höckerschwan (*Cygnus olor*) mit Blinker und Angelschnur, 04.05.2024, Kiesgrube Breitungen KAF2,
Foto: B. Teichmüller

HÖCKERSCHWAN *Cygnus olor*

Konz. ab 30 Ind.: Wilhelmglücksbrunn / WAK: 01.01.60 Ind., davon 10 im 2. KJ (W. Einbrodt); bei Creuzburg / WAK: 12.01. 72 Ind., davon 12 im 2. KJ, 19.01. 30 Ind., 01.02. 50 Ind., 18.03. 42 Ind., 22.03. 40 Ind., 01.10. 30 Ind., 14.10. 52 Ind., 07.11.65 Ind., 20.12. 66 Ind. (W. Einbrodt); 07.10. 33 Ind. (W. Sienhold); Breitungen-Grumbach / SM 13.01. 30 Ind. (B. Teichmüller); 23.01. 32 Ind. davon 1 im 2. KJ, (K. Schmidt); Krauthausen / WAK: 27.01. 55 Ind., 15.02. 42 Ind., 21.02. 55 Ind. (W. Einbrodt); Trefffurter Kiesteiche / WAK: 03.03. 38 Ind. (K. Töfge); Dankmarshäuser Rhäden / WAK: 22.10. bis 29.12. max. 47 Ind. (W. Einbrodt, K. Töfge, A. Deißner u.a.); sichere Bruten: Speicher Ettenhausen / WAK: 18.05. 1 BP + 5 pull. (W. Einbrodt); Wilhelmglücksbrunn / WAK: 31.05. 1 BP + 3 pull. (W. Einbrodt); Siebenborn bei Eisenach / WAK: 07.06. 1 BP + 5 pull. (W. Einbrodt); Fischteiche bei Aschenhausen / SM: 16.06. 1 BP + 3 pull. (B. Baumann); Heideteich bei Barchfeld / WAK: 29.06. bis 24.07. 1 BP mit 7

juv. (K. Schmidt, V. Kellner); Goethepark Meiningen / SM: 06.07.1 BP + 3 pull. (B. Baumann); Lauchröden / WAK: 13.07.1 BP + 7 pull. (K. Kessler); NSG Breitung Seen / SM: 30.07. 1 BP + 3 pull. (K. Schmidt)

SINGSCHWAN *Cygnus cygnus*

NSG Dankmarshäuser Rhäden / WAK: 06.01. bis 01.04. max. 15 Ind. davon 10 x ad. + 5 x 2. KJ.; 30.10. bis 28.12. max. 6 Ind. (M. Schleuning, F. Strube, u.a.); Speicher Ettenhausen / WAK: 05.02. 1 x ad. (W. Einbrodt)

KANADAGANS *Branta canadensis*

06.01. bis 24.12. max. 80 Ind. in unterschiedlicher Anzahl im Bereich Barchfeld-Immelborn / WAK bis Breitungen und Fambach / SM (K. Schmidt, D. Volkmar, B. Teichmüller, H. Kirchner, C. Groß u.a.); 12.03. – 29.12. max. 21 Ind. NSG Dankmarshäuser Rhäden / WAK (M. Schleuning, H. Bachmann, W. Einbrodt u.a.); Profisch / WAK: 06.03. 2 Ind., 11.09. 13 Ind. (D. Volkmar); Stausee Schwickershausen / SM:

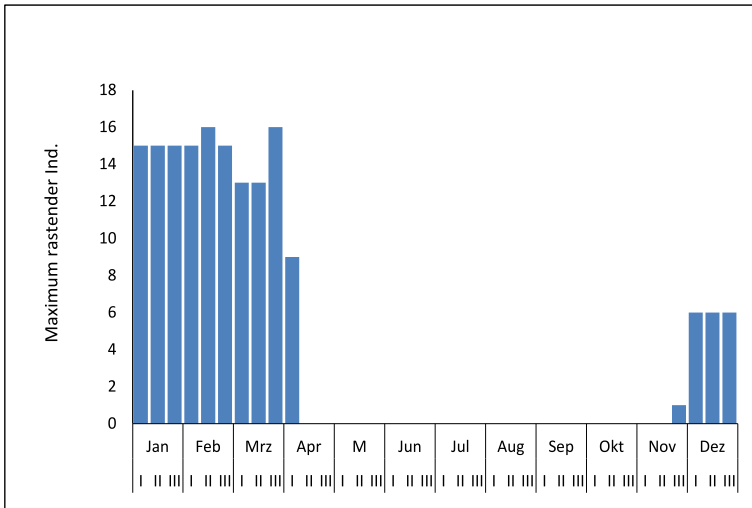

Phänologie Singschwan 2024;
Maximum rastender Individuen
pro Dekade

18.03. 2 Ind., 30.03. 4 Ind., 02.05. 5 Ind. (J. Holzhausen); Elisabethpark Bad Liebenstein / WAK: 27.01. 6 Ind. (K. Rahn); 18.02. 7 Ind., 16.03. 2 Ind. (J. Groß); Speicher Ettenhausen / WAK: 30.01. 1 Ind., 17.02. 1 Ind., 26.12. 4 Ind. (W. Einbrodt); Wilhelmshörsbrunn / WAK: 01.03. 2 Ind., 07.03. 1 Ind., 03.04. 3 Ind., 24.04. 5 Ind. (W. Einbrodt, u.a.); Albertsee bei Dönges / WAK: 10.03. 1 Ind., 15.03. 1 Ind. (M. Radloff); Frankenroda / WAK: 02.03. 2 Ind. (M. Hofmann); NSG Alte Werra bei Gerstungen / WAK: 13.04. 2 Ind. (F. Strube); MhB TH39 Neukirchen / WAK: 12.05. 1 Ind. (R. Sienhold); erfolgreiche Bruten: Elisabethpark Bad Liebenstein / WAK: 03.05. 1 BP + 8 pull. (K. Rahn); 05.05. 1 BP + 8 pull. (J. Groß); NSG Breitung Seen / SM: 04.05. 1 BP + 4 pull. (C. Groß); 07.05. 1 BP + 6 pull. (K. Schmidt); NSG Dankmarshäuser Rhäden / WAK: 17.05. 1 BP + 6 pull. (W. Einbrodt); Kiesabbaufeld 2 Breitung / SM: 30.05. 4 BP mit je 5, 4, 6, 3 pull. (K. Schmidt); Kiesabbaufeld 1 Immelborn / WAK: 30.05. 1 BP + 6 pull. (K. Schmidt); Profisch / WAK: 1 BP + 4 juv. lt. Mitteilung Herr Apfel (K. Schmidt)

WEISSWANGENGANS *Branta leucopsis*

NSG Dankmarshäuser Rhäden / WAK: 16.02. 7 Ind., 08.06. – 26.10. max. 2 Ind. (M. Schleuning, K. Töfge, W. Einbrodt, B. Teichmüller u.a.); Bei Berka Werra / WAK: 13.02. 7 Ind. (D. Volkmar)

TUNDERSAATGANS *Anser serrirostris*

Kiesabbaufelder und Grünland im Bereich Barchfeld-Immelborn / WAK bis Fambach / SM: 14.01. bis 15.01. max. 63 Ind., 25.11. bis 28.12. max. 55 Ind. (K. Schmidt, H. Kirchner, B. Frey); Wilhelmshörsbrunn / WAK: 09.02. 1 Ind. zusammen mit 28 Graugänsen (W. Einbrodt); Berka Werra / WAK: 15.02. 1 Ind. (J. Höland); NSG Dankmarshäuser Rhäden / WAK und Umland: 14.12. 2 Ind., 16.12. 4 Ind. (F. Strube, K. Töfge)

BLÄSSGANS *Anser albifrons*

Konz. Ab 50 Ind.: Kiesabbaufelder und Grünland im Bereich Barchfeld-Immelborn / WAK bis Fambach / SM: 01.01. bis 28.03. max. 270 Ind., 03.11. bis 30.12. max. 124 Ind. (K. Schmidt, D. Volkmar, B. Teichmüller, u.a.); NSG Dankmarshäuser Rhäden / WAK und Umland: 09.01. bis 20.03. max. 630 Ind., 06.10. bis 17.12. max. 155 Ind. (M. Schleuning, F. Strube, u.a.); Vacha Badelachen / WAK: 31.10. min. 300 durchziehende Ind., 27.11. min. 60 durchziehende Ind. (J. Höland); Möhra / WAK: 03.11. min. 60 durchziehende Ind. (B. Teichmüller)



Graugans (*Anser anser*) BP mit 4 juv., 24.05.2024, Zillbach Seerosenteich, Foto: K. Schmidt

GRAUGANS *Anser anser*

Konz. ab 1000 Ind.: NSG Dankmarshäuser Rhäden / WAK und Umland: im Jahresverlauf max. 3000 Ind. (verschiedene Beobachter); Barchfeld-Immelborn / WAK bis Breitungen-Fambach / SM und Umland: im Jahresverlauf max. 1100 Ind. (K. Schmidt, H. Kirchner); sichere Bruten: 10.04. 1 BP + 5 pull. NSG Dankmarshäuser Rhäden / WAK (W. Einbrodt); 13.04. 1 BP + 5 pull. Kiesabbaufeld 2E Immelborn / WAK (K. Schmidt); 18.04. 1 BP + 3 pull. Stausee Schwickershausen / SM (H.-J. Seeber); 23.04. 1 BP + 3 pull. Fischteiche Untermaßfeld / SM (F. Höser); 23.04. 1 BP + 6 pull. NSG Alte Werra Gerstungen / WAK (F. Strube); 28.04. 3 BP + 5, 5, 1 pull. Eckardtshausen / WAK (W. Einbrodt); 28.04. 1 BP + 3 pull. Goethepark Meiningen / SM (F. Höser); 29.04. 1 BP + 5 pull. Speicher Eckardts / SM (B. Baumann); 30.04. 1 BP + 3 pull. Seerosenteich bei Eckardts / SM (K. Schmidt); 02.05. 11 ad. + 8 pull. Stausee Schwickershausen / SM (J. Holzhausen); 03.05. 1 BP + 3 pull. Fischgraben bei Barchfeld / WAK (B. Teichmüller); 03.05. 1 BP + 2 pull. Speicher

Ettenhausen / WAK (W. Einbrodt); 07.05. 1 BP + 3 pull. Trefffurter Kiesteiche / WAK (J. Rüblinger); 09.05. 1 BP mit 4 pull. Seerosenteich Zillbach / SM (V. Kellner); 17.05. 1 BP + 2 pull. alte Ziegelei bei Möhra / WAK (B. Teichmüller); 19.05. 26 ad. + 10 pull. Kiesabbaufeld 3E Immelborn / WAK (D. Volkmar); 22.05. 1 BP + 4 pull. Wilhelmshausbrunn / WAK (W. Einbrodt); 27.05. 1 BP + 2 pull. Mihla / WAK (W. Einbrodt); 29.05. 2 BP + je 2 pull. Buchenau „Blaue Lagune“ / WAK (W. Einbrodt); 30.05. 1 BP + 4 pull. Kiesabbaufeld 1 Immelborn / WAK (K. Schmidt); 05.06. 3 BP + 1, 3, 4 pull. Kiesabbaufeld 3 Breitungen / SM (B. Bartsch); 09.08. 1 BP + 6 juv. Trefffurt Werraue / WAK (A. Willenberg)

NILGANS *Alopochen aegyptiaca*

Konz. ab 100 Ind.: 11.01. ca.100 Ind. Saatfläche hinter Papierfabrik Wernshausen / SM (V. Kellner); Barchfeld-Immelborn / WAK bis Breitungen-Fambach / SM und Umland: 24.06. 130 Ind. (K. Schmidt); 15.09. 270 Ind. (B. Frey); 20.09. 140 Ind. (K. Schmidt); 04.10. 250 Ind. (F.



Rostgans (*Tadorna ferruginea*), 01.05.2024, Fischteiche Untermaßfeld, Foto: F. Höser

Eidam); 13.10. 120 Ind. (B. Frey); 20.10. 180 Ind. (K. Schmidt); 30.11. 170 Ind. (K. Schmidt); NSG Dankmarshäuser Rhäden und Umgebung: 13.09. 255 Ind. (M. Schleuning); 20.09. 182 Ind. (F. Strube); 28.09. 265 Ind. (H. Scherer); 26.10. 250 Ind. (H. Bachmann); 18.11. 130 Ind., 16.12. 184 Ind. (K. Töfge);
sichere Bruten: 13.03. 1 BP + 9 pull. Kiesabbaufeld Fambach / SM (K. Schmidt); 16.03. 1 BP + 4 pull. Bad Liebenstein Kurpark / WAK (J. Groß); 17.03. 1 BP + 4 pull. Bad Liebenstein Elisabethpark / WAK (J. Höland); 30.03. 2 BP mit 8 juv. Bernshäuser Kutte / WAK (V. Kellner); 31.03. 1 BP + 9 pull. Meiningen Goethepark / SM (F. Höser); 03.04. 1 BP + 7 pull. Wilhelmglücksbrunn / WAK (W. Einbrodt); 06.04. 1 BP mit 5 juv. Seerosenteich Zillbach / SM (V. Kellner); 11.04. 1 BP + 5 pull. NSG Dankmarshäuser Rhäden / WAK (F. Strube); 13.04. 1 BP + 3 pull. Kiesabbaufeld 2E Immelborn / WAK (K. Schmidt); 17.04. 1 BP + 7 pull. Moorgrund / WAK (B. Teichmüller); 23.04. 1 BP + 5 pull. Oberer Vogelherd bei Eckhardts / SM (B. Baumann); 23.04. 1 BP + 7 pull. Speicher Eckhardts / SM (B. Baumann); 28.04.

1 BP mit 1 juv. Grimmelsbach Kaltensundheim / SM (V. Kellner); 01.05. 1 BP + 7 pull. Profisch / WAK (J. Groß); 02.05. 1 BP + 1 pull. Klärteiche Henneberg / SM (J. Holzhausen); 03.05. 1 BP + 3 pull. Fischgraben bei Barchfeld / WAK (B. Teichmüller); 03.05. 1 BP + 4 Pull. Speicher Ettenhausen / WAK (W. Einbrodt); 20.05. 1 BP + 5 pull. Hämbacher Teich / WAK (K. Schmidt); 20.05. 1 BP + 2 pull. Speicher Bauerbach / SM (H.-J. Seeber); 27.05. 1 BP + 3 pull. Mihla Fischteiche Auf dem Sande / WAK (W. Einbrodt); 27.05. 1 BP + 3 Pull. Mihla Betriebsteich / WAK (W. Einbrodt); 27.05. 1 BP + 8 pull. Mihla Werra Wehr / WAK (W. Einbrodt); 30.05. 1 BP + 4 pull. Kiesabbaufeld 1 Immelborn / WAK (K. Schmidt); 05.06. 1 BP + 4 pull. Kiesabbaufeld 3 Breitung / SM (B. Bartsch); 07.06. 1 BP + 2 pull. Breitung / SM (R. Mönchgesang); 07.06. 1 BP + 5 pull. Eisenach / WAK (W. Einbrodt); 14.06. 1 BP + 7 pull. MhB Th90 Frankenheim / SM (C. Groß); 28.06. 1 BP + 6 pull. Barchfeld Stephansteiche / WAK (K. Schmidt); 07.07. 1 BP + 3 pull. Burgsee Bad Salzungen / WAK (B. Baumann); 12.07. 1 BP + 4 pull. Rathenaupark Bad Salzungen /



WAK (B. Teichmüller); 17.07. 1 BP + 5 pull. NSG Dankmarshäuser Rhäden / WAK (W. Einbrodt); 21.07. 1 BP mit 3 juv. Schmalkalden OT Asbach / SM (V. Kellner); 31.08. 1 BP + 4 pull. max. 2 Wochen alt Speicher Ettenhausen / WAK (W. Einbrodt); 27.09. 1 BP + 4 pull. max. 5 Wochen alt Krauthausen / WAK (W. Einbrodt)

ROSTGANS *Tadorna ferruginea*

EB: 28.01. 7 Ind. Breitungen / SM (K. Schmidt); Konz. ab 20 Ind.: NSG Dankmarshäuser Rhäden / WAK: 01.09. 21 Ind. (D. Volkmar); 28.09. 21 Ind. (H. Scherer); 06.10. 24 Ind. (F. Strube); 12.10. 26 Ind. (S. Budde); 15.10. 25 Ind. (A. & D. Stremke); Konz. ab 20 Ind.: Kiesabbaufeld Fambach / SM: 04.10. 25 Ind. (S. Klasan); 20.10. 23 Ind. (K. Schmidt); LB: 28.12. 9 Ind. NSG Dankmarshäuser Rhäden / WAK (K. Hanika); sichere Bruten: 14.05. 1 BP + 2 pull. Sömmigsteich bei Barchfeld WAK (D. Volkmar); 29.05. 1 BP + 1 pull. Sömmigsteich bei Barchfeld / WAK (K. Rahn); 18.05. 1 BP + 1 pull. NSG Breitung Seen / SM (D. Rimbach)

BRANDGANS *Tadorna tadorna*

EB: 08.01. 2 Ind. NSG Dankmarshäuser Rhäden / WAK (M. Schleuning); Konz. NSG Dankmarshäuser Rhäden / WAK: 13.02. bis 29.12. max. 6 Ind. (M. Schleuning u.a.); 02.02. 2 Ind. Wilhelmshausbrunn / WAK (W. Einbrodt); 10.02. 11 Ind. Teichwiesen bei Leimbach / WAK (K. Schmidt); 28.04. 4 Ind. Kiesabbaufeld 2 Dankmarshäuser / WAK (B. Reith); 17.06. 2 Ind. NSG Breitung Seen / SM (K. Schmidt); LB: 29.12. 2 Ind. NSG Dankmarshäuser Rhäden / WAK (K. Hanika)

WARZENENTE (MOSCHUSENTE)

Cairinamoschata f. domestica

03.01. bis 22.04. max. 3 Ind. Breitungen / SM (K. Schmidt, B. Teichmüller)

BRAUTENTE *Aix sponsa*

Bad Liebenstein Kurpark / WAK: 27.01. + 21.03. je 1,0 (K. Rahn); 17.03. 1,0 (J. Höland); 03.10. 1,0 (B. Teichmüller); 01.11.1,0 (H. Teichert); 28.12. 1,0 (K. Schmidt); anscheinend mit weiblicher Stockente verpaart; Siebenborn Eisenach / WAK: 15.10. bis 23.12. 1,0 (K. Töfge,

W. Einbrodt)

MANDARINENTE *Aix galericulata*

02.04. 1,0 Eisenach / WAK (J. Groß); 20.04. 2 Ind. Frankenroda / WAK (M. Möhrmann); 26.04. 1,0 Treffurter Kiesteiche / WAK (A. Willenberg); 09.11. bis 17.12. 1,0 Stausee Schwickershausen / SM (F. Höser)

SCHNATTERENTE *Mareca strepera*

Konz. ab 20 Ind.: NSG Dankmarshäuser Rhäden / WAK: 27.01. 27 Ind. (J. Höland); 28.02. 25 Ind. (H. Bachmann); 06.03. 30 Ind. (W. Einbrodt); 16.03. 50 Ind. (A. Deißner); 03.08. 25 Ind. (I. Lichtenberg); 29.09. 30 Ind. (H. Scherer); 21.12. 20 Ind. (J. Schippers); Barthelsche Kiesgrube bei Barchfeld / WAK: 11.01. 31 Ind. (K. Schmidt); 15.12. 26 Ind. (B. Teichmüller); 19.12. 44 Ind. (K. Schmidt); 25.12. 48 Ind. (K. Schmidt); 30.12. 62 Ind. (K. Schmidt); Kiesabbaufeld 3 Breitungen / SM: 25.01. 26 Ind. (B. Teichmüller); 18.02. 23 Ind. (C. Groß, B. Teichmüller); 15.12. 33 Ind. (B. Teichmüller); Forstloch bei Immelborn / WAK: 04.03. 21 Ind. (K. Schmidt); 09.03. 28 Ind. (J. Morgenweck); 15.12. 38 Ind. (B. Teichmüller); Sömmigsteich bei Barchfeld / WAK: 02.11. 47 Ind. (K. Schmidt); 05.12. 58 Ind. (K. Schmidt); NSG Breitung Seen / SM: 05.12. 21 Ind. (K. Schmidt); Kiesabbaufeld 2E Immelborn: 24.12. 30 Ind. (W. Einbrodt); 28.12. 25 Ind. (W. Einbrodt)

PFEIFENTE *Mareca penelope*

Konz. ab 20 Ind.: NSG Dankmarshäuser Rhäden / WAK: 18.02. 35 Ind. (H. Bachmann); 03.03. 29 Ind. (F. Strube); 25.02. 32 Ind. (M. Schleuning); 28.02. 40 Ind. (J. Höland); 08.03. 36 Ind. (M. Schleuning); 11.03. 70 Ind. (K. Raab); 17.03. 40 Ind. (A. & D. Stremke); 09.12. 23 Ind. (M. Schleuning); 17.12. 33 Ind. (M. Schleuning); 21.12. 20 Ind. (J. Schippers); Kiesabbaufeld 2 Breitungen / SM: 13.01. 24 Ind. (K. Schmidt); Kiesabbaufeld 3E Immelborn / WAK: 29.11. 30 Ind. (W. Einbrodt); Forstloch bei Immelborn / WAK: 28.12. 30 Ind. (W. Einbrodt)

KRICKENTE *Anas crecca*

Konz. ab 40 Ind.: NSG Dankmarshäuser Rhäden

/ WAK: 19.02. 45 Ind. (K. Töfge); 11.03. 50 Ind. (K. Raab); 20.03. 60 Ind. (M. Schleuning); 08.08. 71 Ind. (M. Schleuning); 16.09. 82 Ind. (K. Töfge); 28.09. 215 Ind. (H. Scherer); 28.10. 135 Ind. (M. Schleuning); 11.11. 105 Ind. (M. Schleuning); 29.12. 70 Ind. (K. Hanika);
 Wilhelmsglücksbrunn / WAK: 01.02. 60 Ind. (W. Einbrodt); 09.10. 40 Ind. (W. Einbrodt); 25.10. 50 Ind. (W. Einbrodt); 16.11. 40 Ind. (W. Einbrodt); Kiesabbaufeld 3E Immelborn / WAK: 14.01. 44 Ind. (H. Kirchner, B. Frey); Forstloch bei Immelborn / WAK: 06.03. 60 Ind. (K. Schmidt); Wiesen nördlich von Breitung / SM: 28.03. 40 Ind. (K. Schmidt); Stausee Jüchsen / SM: 18.12. 75 Ind. (F. Höser); Hämbacher Teich / WAK: 30.12. 95 Ind. (M. Biedermann)

STOCKENTE *Anas platyrhynchos*

Konz. ab 150 Ind.: Riedwiesen bei Barchfeld / WAK: 06.01. 17 Ind. (K. Schmidt); 09.12. 320 Ind. (K. Schmidt); Kiesabbaufeld 2 Breitung / SM: 13.01. 172 Ind. (B. Teichmüller); Kiesabbaufeld 3 Breitung / SM: 13.01. 250 Ind. (B. Teichmüller); 23.01. 230 Ind. (K. Schmidt); 25.01. 165 Ind. (B. Teichmüller); 15.12. 159 Ind. (B. Teichmüller); Forstloch bei Immelborn / WAK: 28.01. 350 Ind. (D. Rimbach); 01.02. 210 Ind. (K. Schmidt); 03.02. 530 Ind. (K. Schmidt); 05.02. 330 Ind. (K. Schmidt); 08.03. 200 Ind. (K. Schmidt); 15.12. 555 Ind. (B. Teichmüller); Hämbacher Teich / WAK: 30.01. 300 Ind. (J. Höland); Erlensee / WAK: 19.02. 160 Ind. (K. Schmidt); NSG Dankmarshäuser Rhäden / WAK: 14.08. 470 Ind. (F. Strube); Stausee Schwickershausen / SM: 24.10. 250 Ind. (F. Höser); 09.11. 200 Ind. (F. Höser); 19.11. 250 Ind. (F. Höser); 03.12. 200 Ind. (F. Höser); 10.12. 250 Ind. (F. Höser); Speicher Ettenhausen / WAK: 17.11. 171 Ind. (H. Gräfenhan); Kiesabbaufeld 3E Immelborn / WAK: 28.11. 350 Ind. (K. Schmidt); 28.12. 158 Ind. (H. Kirchner); sichere Bruten: 03.05. Speicher Ettenhausen / WAK (W. Einbrodt); 04.05. Breitung / WAK (B. Teichmüller); 04.05. NSG Breitung Seen / SM (C. Groß); 14.05. Eisenach / WAK (W. Einbrodt); 19.05. Kiesabbaufeld 3 Immelborn / WAK (D. Volkmar); 20.05. NSG Karrenwiesen / WAK (R.

Höhne); 22.05. Hämbacher Teich / WAK (K. Schmidt); 29.05. Wilhelmsglücksbrunn / WAK (W. Einbrodt); 30.05. Fischteiche Untermaßfeld / SM (F. Höser); 30.05. Kiesabbaufeld 1 Immelborn / WAK (K. Schmidt); 02.06. Wilhelmsthaler See / WAK (W. Einbrodt); 18.06. Eisenach Opelwerk / WAK (W. Einbrodt); 28.06. Barchfeld / WAK (K. Schmidt); 28.06. Erlensee / WAK (K. Schmidt); 10.06. Forstloch bei Immelborn / WAK (K. Schmidt); 26.07. Vacha Badelachen / WAK (J. Höland); 28.07. Ehrental bei Schmalkalden / SM (K. Schmidt)

STOCKENTE BASTARD FEHLFARBEN

Anas platyrhynchos (Bastard)

Im Gebiet WAK und SM im Jahresverlauf max. 7 Ind. (verschiedene Beobachter); sichere Bruten: 16.06. 1 BP (Weibchen überwiegend weiß) + 6 pull. (3 x wildfarbig und 3 x weiß) Wolfsburg-Unkeroda / WAK (W. Einbrodt)

SPIESSENTE *Anas acuta*

EB: 13.01. 2,0 Kiesabbaufeld 2 Breitung / SM (K. Schmidt); Konz. ab 5 Ind.: Forstloch bei Immelborn / WAK: 05.02. 8 Ind. (K. Schmidt); 06.03. 22 Ind. (K. Schmidt); 09.03. 19 Ind. (J. Morgenweck); NSG Brühl bei Merkers / WAK: 21.02. 6 Ind. (K. Schmidt); NSG Dankmarshäuser Rhäden / WAK: 17.03. 5 Ind. (A. & D. Stremke); 06.10. 5 Ind. (F. Strube); 11.10. 8 Ind. (K. Töfge); 01.11. 10 Ind. (M. Schleuning); 18.11. 11 Ind. (K. Töfge); LB: 21.12. 2,0 NSG Dankmarshäuser Rhäden (J. Schippers)

KNÄKENTE *Spatula querquedula*

EB: 10.03. 2,0 Ind. NSG Breitung Seen / SM (K. Töfge); Konz. ab 5 Ind.: 17.03. 6 Ind. Werra von Barchfeld bis Bad Salzungen / WAK (B. Frey); 21.03. 3,3 Ind. Treffurter Kiesteiche / WAK (A. Willenberg); 29.03. 4,1 Ind. NSG Alte Werra bei Gerstungen / WAK (A. Willenberg); LB: 04.09. 2 Ind. Wilhelmsglücksbrunn / WAK (M. Oehler)

LÖFFELENTE *Spatula clypeata*

EB: 01.01. 1,2 Ind. Kiesabbaufeld 3E Immelborn / WAK (K. Weber); Konz. ab 20 Ind.: NSG Breitung Seen / SM:

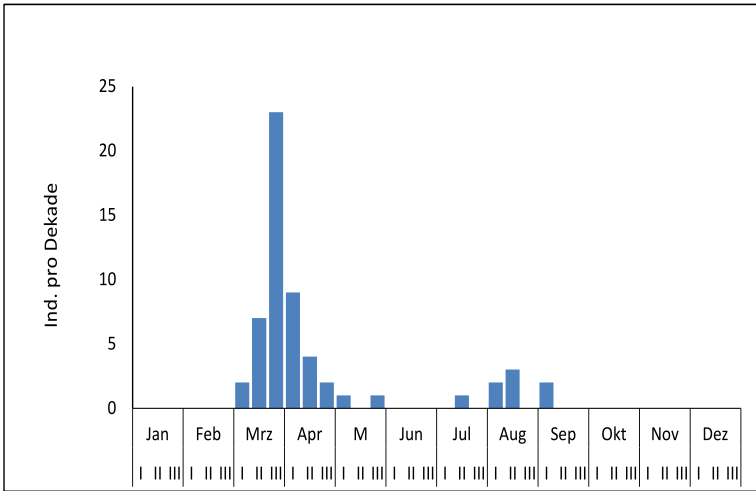

Phänologie Knäkente 2024;
Individuen pro Dekade

29.03. 25 Ind. (B. Teichmüller, C. Groß); 04.04. 54 Ind. (K. Schmidt); 14.04. 53 Ind. (K. Schmidt); 22.04. 24 Ind. (K. Schmidt); 23.04. 20 Ind. (D. Storch); Kiesabbau Feld 2E Immelborn / WAK: 14.04. 25 Ind. (B. Teichmüller); NSG Dankmarshäuser Rhäden / WAK: 30.08. 25 Ind. (C. Queisser); 10.09. 23 Ind. (F. Hirschauer); 16.09. 28 Ind. (K. Töfge); 28.09. 39 Ind. (H.

Scherer); 29.09. 20 Ind. (J. Schippers); LB: 29.12. 15 Ind. NSG Dankmarshäuser Rhäden / WAK (K. Hanika)

KOLBENENTE *Netta rufina*

NSG Breitunger Seen / SM: 14.04. 1,1 (K. Schmidt)



Reiherente (*Aythya fuligula*), 10.05.2024 Vacha, Foto: M. Nickel

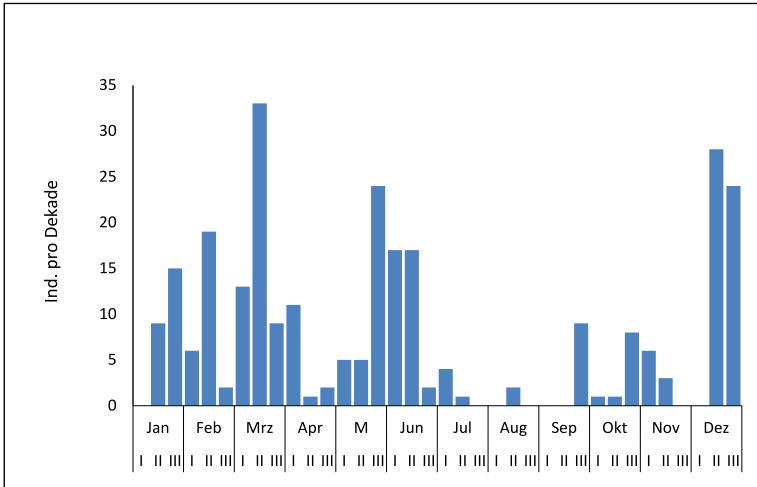

Phänologie Tafelente 2024;
Individuen pro Dekade

MOORENTE *Aythya nyroca*

Kiesabbaufeld 3 Breitung / SM: 1,0
zusammen mit Tafelenten (K. Schmidt)

TAFELENTE *Aythya ferina*

Konz. ab 10 Ind.: NSG Dankmarshäuser Rhäden
/ WAK: 13.02. 12 Ind. (D. Volkmar); 11.03. 10
Ind. (K. Raab); 16.03. 20 Ind. (A. Deißner);
19.03. 12 Ind. (W. Einbrodt); 22.05. 10,0 Ind.
(M. Schleuning); 11.06. 12 Ind. (G. & W.
Dziergwa); Hämbacher Teich / WAK: 19.12. 23
Ind. (J. Höland); Kiesabbaufeld 3E Immelborn /
WAK: 30.12. 24 Ind. (D. Volkmar)

REIHERENTE *Aythya fuligula*

Konz. ab 50 Ind.: Kiesabbaufeld 3E
Immelborn / WAK: 01.01. 70 Ind. (K. Weber);
15.09. 120 Ind. (B. Frey); 04.10. 100 Ind. (F.
Eidam); 30.11. 80 Ind. (K. Schmidt); 28.12. 64
Ind. (H. Kirchner); 30.12. 50 Ind. (S. Kahnt, K.
Hanika); Kiesabbaufeld 3 Immelborn / WAK:
14.01. 150 Ind. (H. Kirchner, B. Frey); 23.01.
280 Ind. (K. Schmidt); 29.01. 105 Ind. (K.
Schmidt); 29.11. 55 Ind. (K. Schmidt); 15.12. 78
Ind. (B. Frey); Kiesabbaufeld 3 Breitung /
SM: 13.01. 132 Ind. (B. Teichmüller); 23.01.
280 Ind. (K. Schmidt); 25.01. 78 Ind. (B.
Teichmüller); 29.01. 105 Ind. (K. Schmidt);
Werra von Barchfeld / WAK bis Breitung /
SM: 18.02. 50 Ind. (B. Teichmüller);
Kiesabbaufeld 2E Immelborn / WAK: 06.02.
130 Ind. (K. Schmidt); 17.03. 77 Ind. (B.

Teichmüller); 13.10. 115 Ind. (B. Teichmüller);
17.11. 240 Ind. (B. Teichmüller); 29.11. 70 Ind.
(W. Einbrodt); 15.12. 119 Ind. (B. Teichmüller);
Kiesabbaufeld 2 Immelborn / WAK: 08.03. 60
Ind. (W. Einbrodt); sichere Bruten: 09.07. 1 BP
+ 1 pull. Fischteiche Untermaßfeld / SM (F.
Höser); 14.08. 1 BP + 6 pull. Fischteiche
Untermaßfeld / SM (F. Höser); 17.08. 1 BP + 2
pull. Eisenach Siebenborn / WAK (W. Einbrodt)

BERGENTE *Aythya marila*

Kiesabbaufeld 3 Immelborn / WAK 30.11. 0,1
(K. Schmidt); 06.03. 2,1 Ind. Fischteiche
Untermaßfeld / SM (F. Höser)

REIHERENTE X BERGENTE

Aythya fuligula x *Aythya marila*

Riedwiesen Barchfeld / WAK: 12.03. 1 Ind. (K.
Schmidt)

SAMTENTE *Melanitta fusca*

Kiesabbaufeld 3 Immelborn / WAK: 28.11. bis
29.11. 0,1 (K. Schmidt, W. Einbrodt)

SCHELLENTE *Bucephala clangula*

Kiesabbaufeld 3E Immelborn / WAK: 01.01. 1
Ind. (K. Weber); 28.01. Ind. (D. Volkmar);
Kiesabbaufeld 3 Immelborn / WAK: 14.01.1,0
(H. Kirchner, B. Frey); Barthelsche Kiesgrube
bei Barchfeld / WAK: 10.03. 2,0 (K. Schmidt);
17.03. 1,0 (B. Teichmüller);



Bergenten (*Aythya marila*), 06.03.2024, Untermaßfeld Fischteiche, Foto: F. Höser

Schweina / WAK NFC: 11.02. 1 Ind.; 12.02. 1 Ind.; 01.03. 1 Ind. (D. Volkmar); Riedwiesen Barchfeld / WAK: 10.03. 2,0 (K. Schmidt); 12.03. 1,0 (K. Schmidt); Forstloch bei Immelborn / WAK: 06.03. 3 Ind. (K. Schmidt); 19.03. 1,0 (K. Schmidt); NSG Breitung Seen / SM: 29.03. 1,0 (C. Groß, B. Teichmüller); 06.04. 1,0 (K. Schmidt); Fischteiche Untermaßfeld / SM: 29.11. 2,0 (F. Höser); 18.12. 2,1 (F. Höser); Kiesabbaufeld 2 Immelborn / WAK: 24.12. 1,0 (W. Einbrodt); 28.12. 1,0 (W. Einbrodt)

ZWERGSÄGER *Mergellus albellus*

Kiesabbaufeld 3 Breitungen / SM: 1,0 (K. Schmidt)

GÄNSESÄGER *Mergus merganser*

Konz. ab 10 Ind.: Eisenach Siebenborn / WAK: 03.01. 4,8 (W. Einbrodt); 23.12. 8,5 (W. Einbrodt); Frankenroda / WAK: 30.01. 20 Ind. (A. Willenberg); NSG Breitung Seen / SM: 02.02. 13,4 (K. Schmidt); 04.02. 10,1 (K. Schmidt); Breitungen / SM: 11.10. 12 Ind. (K. Schmidt); Wilhelmsthaler See / WAK: 50 Ind. davon 5 Männchen und 42 weibchenfarbig (W.

Einbrodt); 24.11. 45 Ind. (W. Einbrodt); 21.12. 8,7 (W. Einbrodt); Bad Liebenstein Elisabethpark / WAK: 08.12. 10 Ind. (D. Volkmar); Goethepark Meiningen / SM: 12.12. 14 Ind. (B. Baumann); 13.12. 8,8 (S. Gutjahr); 14.12. 11,12 (F. Höser); 24.12. 8,7 (F. Höser); Stausee Schwickershausen / SM: 17.12. 5,5 (F. Höser); sichere Bruten: Werra bei Breitungen / SM: 25.04. 0,1 + 6 pull. in der Nähe zusätzlich 2,1 (K. Schmidt); 17.06. 6 x dj. (K. Schmidt); 17.05. 0,1 + 1 pull. (B. Teichmüller); 09.07. 0,1 + 1 dj. (K. Schmidt); Werra bei Belrieth / SM: 01.07. 0,1 + 9 dj. (K. Schmidt); Werra bei Wasungen: 21.07. 0,1 + 6 pull. (D. Reum)

KANADAGANS HYBRID UNBESTIMMT

Branta canadensis x ?

Kiesabbaufeld 3E Immelborn / WAK: 03.03. 1 Ind. (W. Einbrodt); Wilhelmsglücksbrunn / WAK: 13.03. 1 Ind. (W. Einbrodt); Wiesen nördlich von Breitungen / SM: 28.03. 1 x 2. KJ (K. Schmidt); NSG Dankmarshäuser Rhäden / WAK: 15.10. 1 Ind. (A. & D. Stremke)



Gänsesäger (*Mergus merganser*), 6 x 1. KJ, 17.06.2024, Werra bei Breitung, Foto: K. Schmidt

GRAU X KANADAGANS HYBRID

Anseranser x Branta canadensis

Wilhelmsglücksbrunn / WAK: 13.03. 1 Ind. (W. Einbrodt)

WACHTEL *Coturnix coturnix*

EB: 11.05. 1 Ind. bei Tiefenort / WAK (M. Radloff); nächtliche Vogelzugaufnahmen (NocMig) am Standort Kaltenwestheim / SM (C. Groß): 22.04. bis 16.08. jeweils min. 1 bis 4 Ind.; nächtliche Vogelzugaufnahmen (NocMig) am Standort Möhra / WAK (B. Teichmüller): 29.04. bis 08.08. jeweils min. 1 bis 4 Ind.; nächtliche Vogelzugaufnahmen (NocMig) am Standort Schweina / WAK (D. Volkmar): 30.04. bis 25.07. jeweils min. 1 Ind.; weitere Beobachtungen: Wilhelmsglücksbrunn / WAK: 15.05. 1 Ind. (W. Einbrodt); Moorgrund / WAK: 17.05. 2 Ind. (B. Teichmüller); 07.06. 1 Ind. (B. Teichmüller); Leutersdorf / SM: 22.05. 3 Ind. (R. Kroll); 14.06. 2 Ind. (R. Kroll); Apfelbach / WAK: 28.05. 1 Ind. (C. Binder); NLP Hainich / WAK: 20.05. 1 Ind. (A. Klamm); 06.06. 1 Ind. (B. Bartsch); Geismar / WAK: 31.05. 1 Ind. (C. Groß);

Weideland bei Craula / WAK: 02.06. 1 Ind. (J. Blank); Ettenhausen a. d. Suhl / WAK: 04.06. 1 Ind. (W. Einbrodt); 22.06. 2 Ind. (W. Einbrodt); 13.07. 3 Ind. (D. Storch); 06.08. 1 Ind. (B. Teichmüller); Schmalwiese bei Kaltenwestheim / SM: 06.06. 1 Ind. (C. Groß); Kiesabbau Feld 2 Breitung / SM: 08.06. 2 Ind. (R. Mönchgesang); Oberes Lottetal bei Kaltenwestheim / SM: 08.06. 1 Ind. (C. Groß); 12.06. 1 Ind. (C. Groß); 25.06. 1 Ind. (C. Groß); Speicher Ettenhausen / WAK: 13.06. 1 Ind. (W. Einbrodt); Feldflur zwischen Reichenbach und Craula / WAK: 16.06. 2 Ind. (J. Blank); 23.06. 1 Ind. (A. Klamm); 22.07. 1 Ind. (J. Blank); Luisental bei Schweina / WAK: 22.06. 1 Ind. (M. Biedermann); Reichenbach / WAK: 27.07. 1 Ind. (F. Anger); LB: 28.09. 1 Ind. bei Dankmarshausen / WAK (P. Poletajew)

FASAN (JAGDFASAN) *Phasianus colchicus*

Vacha Badelachen / WAK: 03.04. 1 Ind. (M. Nickel); 23.04. 0,1 (J. Höland); 07.05. 0,1 (J. Höland); NocMig Möhra / WAK: 28.08. 1 Ind. (B. Teichmüller)



Zwergtaucher (*Tachybaptus ruficollis*), 16.07.2024, Untermaßfeld Fischteiche, Foto: F.Höser

GOLDFASAN *Chrysolophus pictus*

Übelroda / WAK: 16.03. 1,0 (B. Frey)

REBHUHN *Perdix perdix*

06.01. 4 Ind. Behringen / WAK (T. Lämmerhirt); 14.01. 7 Ind. Behringen / WAK (T. Lämmerhirt); 20.03. 1 Ind. Wolfsbehringen / WAK (A. Renner); 02.04. 2 Ind. Grabfeld / SM (J. Holzhausen); 13.04. 1 Ind. NFC Kaltenwestheim / SM (C. Groß); 15. + 17.04. 2 Ind. Hämbach / WAK scharren im Hausgarten unter Tanne (Anonyme); 17.04. 2 Ind. NLP Hainich Kindel / WAK (W. Einbrodt); 06.05. 2 Ind. Craulaer Berg / WAK (J. Rüblinger); 14.05. 2 Ind. Mehlborn / WAK (M. Staab); 19.05. 2 Ind. Hörselberg Hainich / WAK (K. Töfge); 27.05, 27.06., 09.08., 16.09. jeweils 1 Ind. NFC Möhra / WAK (B. Teichmüller); 28.07. 2 Ind. Hörselberg Hainich / WAK (T. Lämmerhirt); 16.08. + 26.08. 2 Ind. NLP Hainich Kindel / WAK (L. Pfeifer); 04. + 05.09. 1 Ind. Feldflur bei Hütscheroda / WAK (W. Bühler); 23.11. 8 Ind. Windpark Tüngeda / WAK (T. Lämmerhirt); sichere Bruten: 28.06. 1 Ind. + 1 juv. Feldflur zwischen Reichenbach und Craula / WAK (J.

Blank); 27.08. 1 BP + 2 juv. NLP Hainich Kindel Ost bei Hütscheroda / WAK (L. Pfeifer);

Rebhuhn MsB-Re (Monitoring seltener Brutvogelarten - Rebhuhn):

23.02. 1,0 Wolfmannshausen Feldflur 1 / SM (C. Helk); 28.02. 4,0 Wolfmannshausen Feldflur 2 / SM (C. Helk); 24.02. 1,0. Nordheim Feldflur 2 / SM (C. Helk); 09.03. 2,0 Berkach Feldflur 2 / SM (C. Helk); 09.03. 3,0 Westenfeld Feldflur 1 / SM (C. Held); 10.03. 3,0 Rentwertshausen Feldflur / SM (C. Held); 14.03. 1,0 Tüngeda Feldflur NW / WAK (L.-M. Kümmel); 17.03. 1,0 Berkach Feldflur 1 / SM (C. Helk); 19.03. 1,0 Wünschensuhl Feldflur 1 / WAK (J. Höland); 20.03. 2,0 Behringen Leichberg / WAK (A. Renner); 20.03. 1,0 Queienfeld Feldflur / SM (C. Helk); 21.03. 3,0 Eichrodt Hörselberge / WAK (A. Renner); 21.03. 2,0 Schwickershausen Feldflur 3 / SM (C. Helk); 22.03. 1,0 Behringen Feldflur W / WAK (K. Wiesner); 22.03. 1,0 Möhra Feldflur 1 / WAK, 1 Ind. (B. Teichmüller); 23.03. 2,0 Wolfsbehringen Feldflur W / WAK (K. Wiesner); 31.03. 2,0 Beuernfeld Feldflur O / WAK (L.-M. Kümmel)



Haubentaucher (*Podiceps cristatus*), 20.06.2024, Nest zwischen Weißen Seerosen auf den Breitungser Seen

Foto: K. Schmidt

ZWERGTAUCHER *Tachybaptus ruficollis*

Konz. ab 5 Ind.: 21.03. 6 Ind., 09.04. 6 Ind. Trefffurter Kiesteiche / WAK (A. Willenberg); 22.03. 7 Ind., 13.04. 6 Ind., 23.04. 5 Ind., 10.09. 5 Ind., 01.10. 6 Ind., 12.11. 9 Ind. Fischteiche Untermaßfeld / SM (F. Höser); 09.04. 8 Ind. Wilhelmsthaler See / WAK (W. Einbrodt); 05.05. 6 Ind. Floh-Seligenthal / SM (M. Hofmann); 27.08. 6 Ind. NSG Dankmarshäuser Rhäden / WAK (D. Gierth, A. Jänicke, K. Rahn); 07.09. 11 Ind., 21.09. 10 Ind. Stausee Jüchsen / SM (F. Höser); 27.09. 5 Ind., 09.10. 5 Ind. Krauthausen / WAK (W. Einbrodt); 29.09. 12 Ind. NSG Dankmarshäuser Rhäden / WAK (E. Hölle); sichere Bruten: 28.04. 1 ad. + 2 pull., 21.07. 1 ad. + 4 pull. Wolfsburg-Unkeroda / WAK (W. Einbrodt); 29.05. 1 BP + 3 pull. Buchenau „Blaue Lagune“ / WAK (W. Einbrodt); 28.06. 1 BP + 3 pull. Barchfeld / WAK (K. Schmidt); 29.06. 1 BP + 3 pull. Barchfeld Heideteich / WAK (K. Schmidt); 08.07. 2 BP mit juv. Hämbacher Teich / WAK (K. Schmidt); 16.07. 4 ad. + 5 pull. Fischteiche Untermaßfeld / SM (F.

Höser); 16.07. 6 ad. + 1 pull. Stausee Jüchsen / SM (F. Höser); 21.07. 1 BP + 1 pull. und 1 BP + 4 pull. Wilhelmsthaler See / WAK (W. Einbrodt); 09.08. 4 ad. + 2 dj. Trefffurter Kiesteiche / WAK (A. Willenberg); 10.08. 1 BP + 1 pull. Speicher Bauerbach / SM (F. Höser); 10.08. 20 Ind. min. 4 erfolgreiche Bruten Stausee Jüchsen / SM (F. Höser); 25.08. + 01.09. 1 ad. + 1 dj. Kiesabbau Feld 1 Dankmarshausen / WAK (F. Strube); 28.08. + 01.09. 6 ad. + 2 pull. Fischteiche Untermaßfeld / SM (F. Höser); 28.08. 1 ad. + 1 dj. Speicher Ettenhausen / WAK (W. Einbrodt); 29.09. 17 ad. + 1 pull. der noch gefüttert wird NSG Dankmarshäuser Rhäden / WAK (H. Scherer)

HAUBENTAUCHER *Podiceps cristatus*

Konz. ab 15 Ind.: Kiesabbau Feld 3E Immelborn / WAK: 17.03. 19 Ind. (H. Kirchner, B. Frey); 15.09. 70 Ind. (B. Frey); 04.10. 25 Ind. (F. Eidam); 11.10. 36 Ind. (D. Volkmar); 13.10. 40 Ind. (B. Frey); 17.11. 40 Ind. (B. Frey); 30.11. 48 Ind. (K. Schmidt); 11.12. 18 Ind. (W.

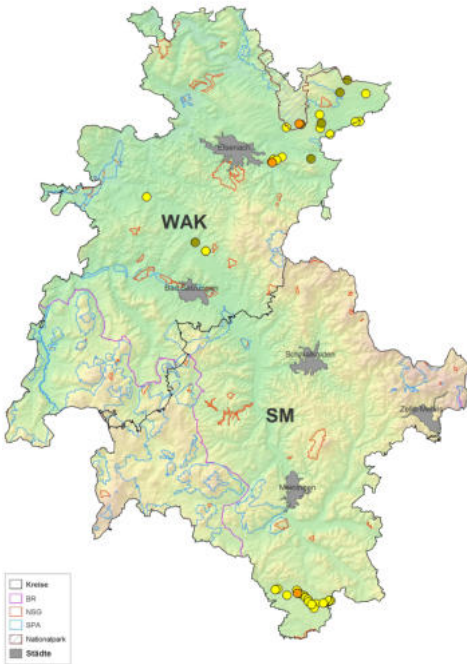

Verbreitungskarte Brutzeitbeobachtungen Rebhuhn 2024, grün: mögliches Brüten (A1), gelb: mögliches Brüten (A2), orange: wahrscheinliches Brüten (B3)



Verbreitungskarte Brutzeitbeobachtungen Wachtelkönig 2024, grün: mögliches Brüten (A1), gelb: mögliches Brüten (A2), orange: wahrscheinliches Brüten (B3), kleine Kreise: ein Revier, große Kreise: zwei Reviere

Einbrodt); 15.12. 40 Ind. (B. Frey); 24.12. 18 Ind. (W. Einbrodt); 30.12. 20 Ind. (K. Hanika, S. Kant); NSG "Breitungseen" / SM: 18.02.15 Ind. (W. Einbrodt); 25.03. 18 Ind. (K. Schmidt); 14.04. 16 Ind. (K. Schmidt); 03.05. 20 Ind. (K. Schmidt); 17.05. 20 Ind. (K. Schmidt); 09.06. 32 Ind. (K. Schmidt); 15.09. 17 Ind. (K. Schmidt); Kiesabbaufeld 2 Breitungseen / SM: 28.03. 28 Ind. (K. Schmidt); sichere Bruten: Burgsee Bad Salzungen / WAK: 23.04. 1 BP mit pull. im Rückengefieder (K. Schmidt); 02.10. 2 ad. + 2 dj. (F. Eidam); NSG Breitungseen / SM: 11.07. 18 BP davon 4 mit Juv., 30.07. 26 ad. + 16 dj. (K. Schmidt); Fischteiche Untermaßfeld / SM: 28.08. 1 BP + 3 pull (F. Höser)

ROTHALSTAUCHER *Podiceps grisegena*

NSG Dankmarshäuser Rhäden / WAK: 18. bis 20. 09. 1 Ind. (M. Schleuning, R. Ziegler, F. Strube); Stausee Schwickershausen / SM: 03.12. 1 Ind. (F. Höser)

SCHWARZHALSTAUCHER *Podiceps nigricollis*

Kiesabbaufeld 3E Immelborn / WAK: 19.05. 1 Ind. (D. Volkmar); NSG Breitungseen / SM: 31.07. 1 ad. + 3 dj. (K. Schmidt); Kiesabbaufeld 1 Dankmarshäuser / WAK: 22. bis 28.08. 1 ad. + 1 dj. (M. Schleuning u. a.); Hämbacher Teich / WAK: 19.12. 2 Ind. (J. Höland)

KORMORAN *Phalacrocorax carbo*

Konz. ab 50 Ind.: Wilhelmsglücksbrunn Salzgraben Nord / WAK: 22.07., 24.07., 29.07. 55 Ind., 05.08. 60 Ind., 13.08. 50 Ind. 21.08. 60 Ind., 22.08. 70 Ind., 05.09. 100 Ind., 12.09. 104 Ind., 17.09. 110 Ind., 01.10. 70 Ind., 09.10. 90 Ind. (W. Einbrodt, H.-J. Cruel); NSG Dankmarshäuser Rhäden / WAK: 28.09.+ 29.09. 80 Ind. (H. Scherer, K. Belzer); Kiesabbaufeld KAF 2E Immelborn / WAK: 15.09. 68 Ind. (B. Teichmüller); Kiesabbaufeld 3E Immelborn / WAK: 04.10. 65 Ind. (F. Eidam); sichere Bruten: 01.05. 1 BP NSG Dankmarshäuser Rhäden / WAK (D. Traber);

Schlafplatzzählungen (Durchschnitt im Jahr):
Werra Breitung Neu Hof / SM: 8,8 Ind. (K. Schmidt); Werra Forstloch bei Immelborn / WAK: 18,3 Ind. (K. Schmidt); Werra Gerstungen Neustädt / WAK: 20,0 Ind. (F. Strube); Werra Wilhelmsglücksbrunn / WAK: 47,8 Ind. (R. Sienhold, W. Einbrodt)

ROHRDOMMEL *Botaurus stellaris*

NSG Breitung Seen / SM: 09.01. 1 Ind. (K. Schmidt); 16.02. 1 Ind. (K. Schmidt); 04.05. 1 Ind. (C. Groß, D. Volkmar, D. Rimbach, B. Teichmüller); 18.11. 1 Ind. (H. Kumpel); 20.11. 1 Ind. (K. Schmidt); Forstloch bei Immelborn / WAK: 29.10. 1 Ind. (K. Schmidt); 30.10. 2 Ind. (K. Schmidt); 31.10. 1 Ind. (K. Schmidt); 01.11. 1 Ind. (S. Schrön); 05.11. 1 Ind. (K. Schmidt); 07.11. 1 Ind. (K. Schmidt); 13.11. 1 Ind. (K. Schmidt); 15.11. 1 Ind. (K. Schmidt); Kaltenwestheim / SM Projekt NocMig: 11.03. 1 Ind., 20.03. 1 Ind., 14.04. 1 Ind., 26.04. 1 Ind., 22.08. 1 Ind., 14.09. 1 Ind., 05.10. 1 Ind., 18.10. 1 Ind., 28.10. 2 Ind., 02.11. 1 Ind., 04.11. 1 Ind., 07.11. 1 Ind. (C. Groß); Möhra / WAK Projekt NocMig: 13.01. 1 Ind., 11.04. 1 Ind., 04.10. 1 Ind. (B. Teichmüller)

ZWERGDOMMEL *Ixobrychus minutus*

Fischteiche Untermaßfeld / SM: 24.07. 1 Ind., 14.08. 1 Ind. (F. Höser); Kaltenwestheim / SM Projekt NocMig: 26.05. 1 Ind., 06.09. 1 Ind. (C. Groß)

NACHTREIHER *Nycticorax nycticorax*

Kaltenwestheim / SM Projekt NocMig: 05.09. 1 Ind. (C. Groß); Schweina / WAK Projekt NocMig: 26.08. 1 Ind.* (D. Volkmar)

SILBERREIHER *Ardea alba*

Konz. ab 15 Ind.: Wiesen zwischen Kaiseroda und Tiefenort / WAK: 11.01. 15 Ind. (D. Reith); Wasungen / SM: 16.02. 28 Ind. (W. Schorcht); Felder bei Geisa / WAK: 18.02. 16 Ind. (F. Thiernemann); Wallbach / SM: 20.02. 19 Ind. (W. Schorcht); Kiesgruben an der Werra zwischen Wasungen und Walldorf / SM: 20.02. 15 Ind. (V. Kellner); Auwiesen bei Rosa / SM: 23.02. 17 Ind. (D. Reith); 24.02. 17 Ind. (S. Weisheit); NSG Brühl von Merkers / WAK:

29.02. 27 Ind. (K. Schmidt); 07.03. 52 Ind. (K. Schmidt); Forstloch bei Immelborn / WAK: 04.03. 28 Ind. (K. Schmidt); 07.03. 19 Ind. (K. Schmidt); 08.03. 22 Ind. (W. Einbrodt); 03.11. 19 Ind. (K. Schmidt); Wiesen bei Dankmarshausen / WAK: 07.08. 30 Ind. (F. Strube); 28.09. 23 Ind. (K. Belzer); NSG Dankmarshäuser Rhäden / WAK: 28.09. 40 Ind. (H. Scherer); 29.09. 52 Ind. (H. Scherer); Moorgrund bei Möhra / WAK: 26.09. 22 Ind. (L. Reißland); 04.10. 35 Ind. (D. Storch); 20.10. 30 Ind. (R. Römhild); 21.10. 18 Ind. (B. Teichmüller); Vacha / WAK: 02.11. 15 Ind. (M. Engel); Stausee Schwickershausen / SM: 20.12. 24 Ind. (J. Holzhausen)

GRAUREIHER *Ardea cinerea*

Konz. ab 10 Ind.: Fischteiche Untermaßfeld / SM: 09.01. 10 Ind. (F. Höser); 29.05. 10 Ind. (F. Höser); 30.05. 13 Ind. (F. Höser); 29.10. 10 Ind. (F. Höser); Berka / Werra / WAK: 27.02. 12 Ind. (K. Töfge); Stausee Schwickershausen / SM: 27.02. 20 Ind. (J. Holzhausen); Nazza / WAK: 28.02. 14 Ind. (D. Friebe); Stausee Jüchsen / SM: 03.04. 10 Ind. (F. Höser); 10.08. 12 Ind. (F. Höser); NSG Breitung Seen / SM: 02.05. 10 Ind. (K. Schmidt); 04.05. 10 Ind. (C. Groß, D. Rimbach, D. Volkmar, B. Teichmüller); Wiesen bei Sättelstädt / WAK: 13.05. 10 Ind. (W. Linke); NSG Dankmarshäuser Rhäden / WAK: 06.06. 10 Ind. (W. Einbrodt); 09.07. 10 Ind. (M. Schleuning); 14.08. 14 Ind. (F. Strube); 29.09. 12 Ind. (H. Scherer); 15.10. 10 Ind. (A. & D. Stremke); 07.11. 12 Ind. (H. Bachmann); Wiesen bei Dippach / WAK: 09.07. 10 Ind. (F. Strube); Wilhelmsglücksbrunn / WAK: 17.07. 10 Ind. (A. Willenberg); Moorgrund / WAK: 04.10. 30 Ind. (D. Storch); Wiesen südlich von Breitung / SM: 01.12. 11 Ind. (K. Schmidt); Riedwiesen Barchfeld / WAK: 10.12. 12 Ind. (K. Schmidt); sichere Brut: SM: 32 besetzte Nester; WAK: keine gemeldeten Nester (Daten VSW Seebach)

PURPURREIHER *Ardea purpurea*

NSG Breitung Seen / SM: 05.07. 1 Ind.* (K. Schmidt); Wilhelmsglücksbrunn / WAK: 06.09. 1 Ind. im Jugendkleid (H.-J. Cruel); 13.10. 1 Ind.* (W. Einbrodt)



Weißstorch (*Ciconia ciconia*), 08.04.2024, Werrawiesen bei Vacha, Foto: M. Nickel

SEIDENREIHER *Egretta garzetta*

Trefffurter Kiesteiche / WAK: 26.04. 1 Ind.* (A. Willenberg)

SCHWARZSTORCH *Ciconia nigra*

EB: 22.03. 1 Ind. Melpers / SM (C. Groß); Konz. ab 2 Ind.: 06.04. 2 Ind. Speicher Eckardts / SM (C. Baake); 19.05. 2 Ind. Schleid / WAK (C. Groß); 29.05. 2 dj. Fambach / SM (S. Weisheit); 21.07. 2 Ind. Oberschönau / SM (F. Schwarz); 21.07. 2 Ind. Zella/Rhön / WAK (G. & B. Szudra); 08.08 2 Ind. NSG Dankmarshäuser Rhäden / WAK (B. Teichmüller); 31.08. 2 Ind. Möhra / WAK (B. Teichmüller); LB: 13.09. 1 Ind. NSG Dankmarshäuser Rhäden / WAK (K. Raab); sichere Bruten: SM: keine Daten, WAK: 4 BP. + 4 Juv. (Daten VSW Seebach)

Weißstorch *Ciconia ciconia*

EB: 01.01. 1 Ind. Werrawiesen bei Barchfeld / WAK (K. Weber); Konz. ab 15 Ind.: 24.03. 18 Ind., Breitung / SM (K. Schmidt); 16.05. 32 Ind. Dippach / WAK (U. Becker); 23.05. 21 Ind. Niederschmalkalden / WAK (A. Jänicke); 24.05. 26 Ind. Fambach / SM (K. Schmidt); 28.05. 17

Ind. BerkaWerra / WAK (F. Strube); 01.06. 26 Ind. Fambach / WAK (K. Schmidt); 02.06. 41 Ind. Schmalkalden / SM davon 10 Ind. beringt (S. Weisheit); 26.06. 21 Ind. Wiesen bei Merkers / WAK (B. Teichmüller); 01.07. 28 Ind. Dippach / WAK (F. Strube); 15.07. 28 Ind. Wiesen südlich von Breitung / SM (K. Schmidt); 28.07. 26 Ind. Marksuhl / WAK (W. Einbrodt); 29.07. 43 Ind. Werra von Bad Salzungen bis Tiefenort / WAK (B. Frey); 04.08. 15 Ind. Moorgrund / WAK (D. Storch); 07.08. 30 Ind. BerkaWerra / WAK (F. Strube); 09.08. 32 Ind. Moorgrund / WAK davon mindestens 9 beringt (K. Schmidt); 10.08. 20 Ind. BerkaWerra / WAK (D. Hubatsch); 12.08. 25 Ind. NSG Dankmarshäuser Rhäden / WAK (F. Strube); 20.08. 22 Ind. BerkaWerra / WAK (F. Strube); 20.08. 28 Ind. Kiesabbaufeld Fambach / SM (K. Schmidt); 22.08. 18 Ind. Bad Salzungen / WAK (A. Timm); LB: 19.12. 1 Ind. Walldorf / SM (M. Wolf); sichere Bruten: WAK: 53 Horstpaare, davon 43 erfolgreiche Bruten mit 97 flüggen Jungvögeln; SM: 24 Horstpaare, davon 18 erfolgreiche Bruten mit 38 flüggen Jungvögeln (Daten J.B. Weißstorch 2024 von K. Schmidt)

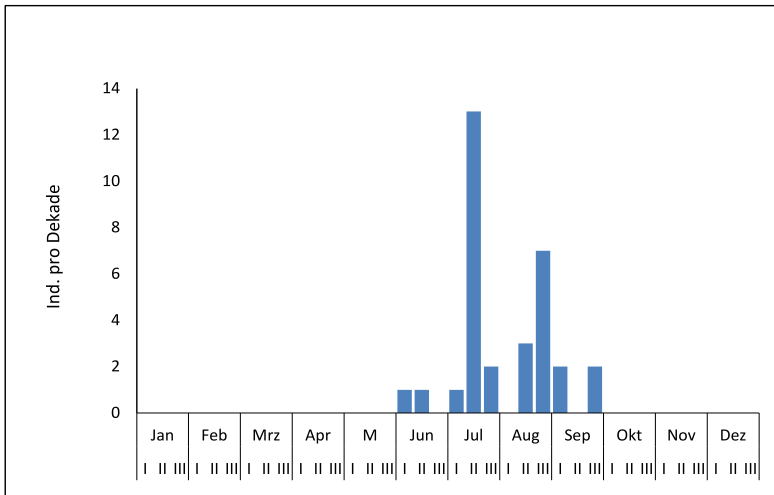

Phänologie Wespenbussard
2024; Individuen pro Dekade

FISCHADLER *Pandion haliaetus*

EB: 10.03. 1 Ind. überfliegt die Maiwiesen am Erlensee Immelborn / WAK (D. Storch); **Konz.:** 05.04. und 25.04 3 Ind. Fischteiche Untermaßfeld / SM (F. Höser); **LB:** 29.10. 1 Ind. Fischteiche Untermaßfeld / SM (F. Höser)

WESPENBUSSARD *Pernis apivorus*

EB: 04.06.1 Ind. Im Heizen bei Schweina kreisend / WAK (M. Biedermann); **Konz.:** 14.07. 4 Ind. bei Heßles / SM (S. Weisheit); 14.07. 3 Ind. über Ortslage Heßles / SM (S. Weisheit); 20.07. 3 Ind. bei Heßles / SM (S. Weisheit); 20.08. 3 Ind. NLP Hainich bei Hütscheroda / WAK (L. Pfeifer); **LB:** 27.09. 1 Ind. zieht bei Dreißigacker / SM nach S (D. Volkmar)

KORNWEIHE *Circus cyaneus*

LB Frühjahr: 28.04. 0,1 ad. bei Gemeinde Rhönblick / SM (J. Holzhausen); **EB Herbst:** 04.10. 2 Ind im Moorgrund / WAK (D. Storch)

ROHRWEIHE *Circus aeruginosus*

EB: 19.03. 1,0 im NSG Dankmarshäuser Rhäden / WAK (W. Einbrodt); **Brutverdacht:** Brutverdacht am Erlensee / WAK und den Breitungseen / SM; **LB:** 04.10. 1 dj. am Erlensee bei Immelborn / WAK (F. Eidam)

HABICHT *Accipiter gentilis*

sichere Bruten: 1 BP bei Floh-Seligenthal / SM (M. Hofmann)

SPERBER *Accipiter nisus*

sichere Bruten: 1 BP bei Gerstengrund / WAK (R. Denner); 1 BP bei Klings / SM (R. Denner); 1 BP mit 1 juv. NLP Hainich bei Hütscheroda / WAK (J. Blank); 1 BP bei Bolleroda/ WAK (F. Anger)

ROTMILAN *Milvus milvus*

Konz.: 08.01. 30 Ind. in Pappeln bei Wolfsbehringen / WAK (M. Erhardt); 18.08. 40 Ind. bei Hörselberg-Hainich / WAK (T. Lämmerhirt); 23.11. 26 Ind. am mögl. Schlafplatz bei Möhra / WAK (S. Weisheit)

SCHWARZMILAN *Milvus migrans*

EB: 12.03. 1 Ind. bei Eisenach / WAK (A. Renner); **sichere Bruten:** 1 BP MsB 16-50 Moorgrund Gumpelstadt – Hüttenhof / WAK (B. Teichmüller); **Konz.:** 07.07. 14 Ind. bei Dankmarshausen / WAK (M. Schleuning); 18.08. 85 Ind. bei Hörselberg-Hainich / WAK (T. Lämmerhirt); 01.09. >25 Ind. über Möhra / WAK nach SW ziehend (B. Teichmüller); **LB:** 04.09. 1 Ind. über Möhra / WAK nach SW ziehend (B. Teichmüller)



Rotmilan (*Milvus milvus*), 10.05.2024, bei Vacha, Foto: M. Nickel

SEEDLER *Haliaeetus albicilla*

02.02. und 28.02. je 1 ad. im NSG Dankmarshäuser Rhäden / WAK (M. Schleuning, A. Wagner); 05.02. 1 Ind. am Forstloch bei Immelborn / WAK (K. Schmidt); 18.03. 1 Ind. am Erlensee bei Immelborn / WAK (K. Schmidt); 18.03. 1 Ind. an totem Hasen am Röhrberg bei Eckhardts / SM (A. Zeisberger); 29.03. 1 Ind. überfliegt Frauenbreitungen / SM (K. Schmidt); 02.05. 1 Ind. im NSG Breitunger Seen / SM (K. Schmidt); 29.07. 1 Ind. immatur im NSG Dankmarshäuser Rhäden / WAK (F. Albrecht)

RAUFUSSBUSSARD *Buteo lagopus*

03.02. 2 Ind. bei Stepfershausen / SM (S. Weisheit); 17.02. und 19.02. 1 Ind. Hohe Geba / SM (J. Holzhausen); 01.12. min. 2 Ind. auf Wiesen südl. von Breitungen / SM (K. Schmidt)

MÄUSEBUSSARD *Buteo buteo*

sichere Bruten: 10 Brutnachweise in 2024;
Konz.: 06.01. 15 Ind. bei Behringen / WAK (T. Lämmerhirt); 15.09. 13 Ind. am Weidberg bei

Kaltenwestheim / SM (C. Groß); 14.12. 28 Ind. im Windpark bei Tüngeda / WAK (T. Lämmerhirt)

MERLIN *Falco columbarius*

02.02. 1 Ind. bei Oepfershausen / SM (S. Weisheit); 15.02. 1 Ind. weibchenfarbig im Holundertal bei Schweina / WAK (D. Volkmar); 04.11. 1 Ind. bei Altersbach / SM (S. Recknagel); 23.11. 1 Ind. im NSG Alte Warth / WAK (D. Volkmar)

ROTFUSSFALKE *Falco vespertinus*

31.08. - 15.09. 1 bis max. 15 Ind. dj. im Moorgrund / WAK (12 Meldungen); 06.09. 4 Ind. (3 1. KJ + 1,0 ad.) bei Hütscheroda / WAK (J. Blank); 06.09. 2 Ind. (1 1.KJ + 1,0 ad.) bei Marksuhl / WAK (W. Einbrodt); 09.09. 2 1. KJ Feldflur bei Reichenbach / WAK (J. Blank); 11.09. 2 Ind. bei Marksuhl / WAK (W. Einbrodt). 2024 fand der wohl massivste Einflug von Rotfußfalken in Deutschland sowie im Wartburgkreis seit den ornithologischen Aufzeichnungen statt.



Rotfußfalke (*Falco vespertinus*), 22.09.2024, Moorgrund bei Möhra, Foto: C. Groß

BAUMFALKE *Falco subbuteo*

EB: 17.04.1 Ind. im NSG Dankmarshäuser Rhäden/ WAK (H. Bachmann); 17.04. 1 Ind. NSG Breitunger Seen / SM (K. Schmidt); **Konz.:** 26.04. 4 Ind. jagen an den Kiesteichen Treffurt / WAK (A. Willenberg); 01.05. bis 08.05. 3 Ind. im NSG Dankmarshäuser Rhäden / WAK (D. Traber, J. Höland, F. Strube);

09.05. >7 Ind. im NSG Dankmarshäuser Rhäden / WAK (M. & M. Schleuning); **LB:** 27.09. 1 Ind. am Reitenberg bei Eisenach / WAK (R. Weise)

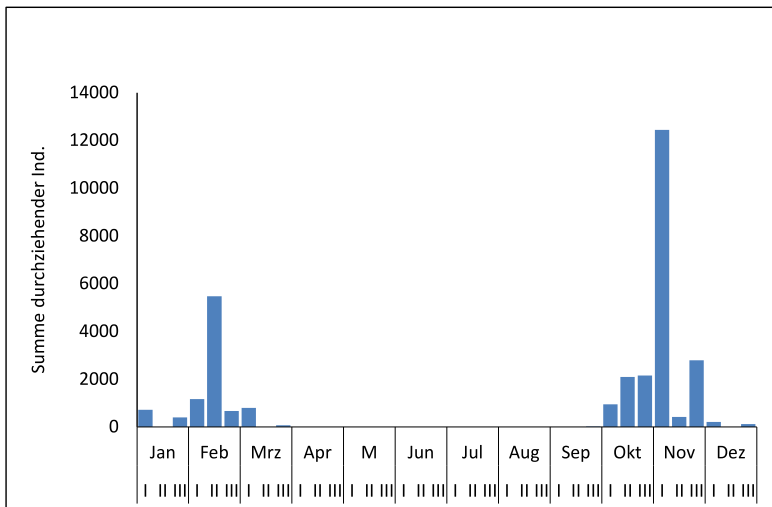

Kranich Zug 2024, Summe durchziehender Individuen pro Dekade

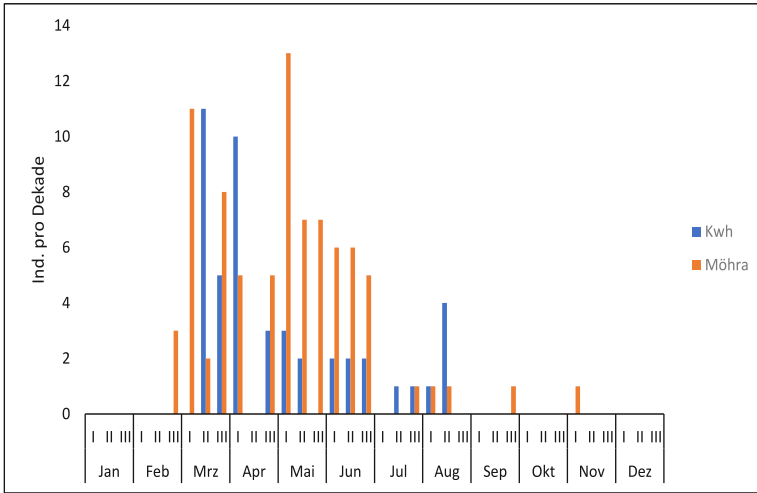

Wasserralle Zug 2024,
Summe durchziehender
Individuen pro Dekade; alle
Meldungen durch NocMig;
blau am Standort
Kaltenwestheim, orange am
Standort Möhra

WANDERFALKE *Falco peregrinus*

sichere Bruten: 6 Bruten mit 9 ausgeflogenen juv. 2024 im WAK (M. Hofmann); 8 Bruten mit 17 ausgeflogenen juv. 2024 in SM (M. Hofmann)

TURMFALKE *Falco tinnunculus*

sichere Bruten: 10 Brutnachweise in 2024;
Konz.: 28.07. 13 Ind. bei Hörselberg-Hainich / WAK (T. Lämmerhirt); 26.09. >15 Ind. im Moorgrund bei Möhra (L. Reißland)

KRANICH *Grus grus*

Winter: immer wieder einzelne Trupps, max.: 27.01. 200 Ind. ziehen über Eisenach / WAK nach O (K. Töfge); Frühjahrszug: Hauptdurchzug vom 11.02. bis 08.03.; max.: 11.02. 650 Ind. über Kisseler Straße in Schweina / WAK (D. Volkmar, M. Biedermann); Brutvorkommen: 03.05. 1 BP mit 2 juv. bei Stedtlingen / SM (J. Holzhausen); Herbstzug: Hauptzug vom 04.10. bis 03.11.; Hauptzugtag war der 03.11. (>10.000 Ind.)

Wichtiger Hinweis zur Eintragung des Kranichdurchzuges in ornitho.de: Bitte bei überfliegenden Trupps immer die Uhrzeit im Datum angeben! Nur so ist eine spätere exakte Auswertung der Individuen Stärke möglich! Beispiel: 04.11.2024 17:34

WASSERRALLE *Rallus aquaticus*

sichere Bruten: 1 BP an der Werra bei Vacha (J. Höland); Brutverdacht an den NSG Breitunger Seen / SM und am Forstloch Hauenhof / WAK; Konz.: 25.03. > 14 Ind. warnen im NSG Breitunger Seen / SM (K. Schmidt); 03.05. 6 Ind. NSG Breitunger Seen / SM (K. Schmidt); 08.09. 6 Ind. NSG Breitunger Seen / SM (K. Schmidt); 29.09. 6 Ind. NSG Dankmarshäuser Rhäden / WAK (H. Scherer)

WACHTELKÖNIG *Crex crex*

EB: 05.05. 1 Ind. über Möhra / WAK (NocMig) (B. Teichmüller); Brutzeitbeobachtungen: Brutverdacht mit je 2 rufenden Männchen im oberen Lottetal bei Kaltenwestheim / SM und bei Frankenheim / SM (C. Groß); LB: 28.07. 1 Ind. 1. KJ bei Hörselberg-Hainich / WAK (T. Lämmerhirt)

TÜPFELSUMPFUHN *Porzana porzana*

21.03. 1 Ind. ruft am Erlensee bei Immelborn / WAK (B. Bartsch); 28.04. 1 Ind. am Forstloch bei Immelborn / WAK (B. Bartsch)

TEICHHUHN *Gallinula chloropus*

sichere Bruten: 10 Brutnachweise in 2024;
Konz.: 01.09. bis 15.09. 12 Ind. im NSG Breitunger Seen / SM (K. Schmidt); 03.11. 14 Ind. auf Sömmigsteich bei Barchfeld / WAK (K. Schmidt)



Zwergschnepfe (*Lymnocyrtus minimus*), 16.12.2024, Feldaaue bei Kaltennordheim, Foto: C. Groß

BLÄSSHUHN *Fulica atra*

sichere Bruten: 20 Brutnachweise in 2024;
Konz.: 04.10. ca.150 Ind. Kiesabbaufeld 3E
Immelborn / WAK (F. Eidam); 13.10. ca. 110
Ind. Kiesabbaufeld 3E Immelborn / WAK (B.
Frey); 30.11. ca.130 Ind. Kiesabbaufeld 3E
Immelborn / WAK (K. Schmidt)

SÄBELSCHNÄBLER *Recurvirostra avosetta*

30.03.bis 13.04. 1-5 Ind. NSG Dankmarshäuser
Rhäden / WAK (16 Beobachtungen)

GOLDREGENPFEIFER *Pluvialis apricaria*

09.02. 5 Ind. ziehen über Kaltenwestheim / SM
(C. Groß); 13.02. 1 Ind. zieht über Schweina /
WAK (D. Volkmar); 15.02. 2 Ind. ziehen über
Kaltenwestheim / SM (C. Groß); 15.02. bis
07.03. 1-5 Ind. ziehen über Möhra / WAK (B.
Teichmüller); 15.03. 1 Ind. zieht über
Kaltenwestheim / SM (C. Groß); 16.08. 1 Ind.
zieht über Möhra / WAK (B. Teichmüller);
01.11. bis 28.11. 5-40 Ind. ziehen über Möhra /
WAK (B. Teichmüller)

KIEBITZ *Vanellus vanellus*

EB: 04.02. 1 Ind. auf den Auwiesen bei Rosa /
SM (C. Groß); sichere Bruten: Brutnachweise
vom Erlensee / WAK, Wiesen zwischen
Kaiserroda und Tiefenort / WAK und NSG
Dankmarshäuser Rhäden / WAK; Konz.: 10.09.
110 Ind. im NSG Dankmarshäuser Rhäden /
WAK (F. Hirschauer); 28.09 und 29.09. ca.180
Ind. im NSG Dankmarshäuser Rhäden / WAK
(verschiedene Beobachter)

FLUSSREGENPFEIFER *Charadrius dubius*

EB: 11.03.1 Ind. im NSG Dankmarshäuser
Rhäden / WAK (K. Raab); sichere Bruten:
04.05. 1BP KAF 2 Dankmarshäuser / WAK (M.
Schleuning); 24.06. 1 Ind. verleitet am
Kiesabbaufeld 3 E Immelborn / WAK (L.
Wagner); Konz.: 27.03. 8 Ind. im Salzgraben bei
Wilhelmsglücksbrunn / WAK (W. Einbrodt);
12.07. 10 Ind. im NSG Dankmarshäuser
Rhäden / WAK (M. Schleuning); LB: 29.09. 1
Ind. über Möhra / WAK (B. Teichmüller)



Bekassine (*Gallinago gallinago*), 06.07.2024, Breitungseen, Foto: F. Höser

SANDREGENPFEIFER *Charadrius hiaticula*

EB: 03.04. 1 Ind. im NSG Dankmarshäuser Rhäden / WAK (M. Schleuning); **Konz.:** 07.05. 16 Ind. im NSG Dankmarshäuser Rhäden / WAK (M. & M. Schleuning); 19.05. >20 Ind. im NSG Dankmarshäuser Rhäden / WAK (B. Reith); **LB:** 28.10. 1 Ind. im NSG Dankmarshäuser Rhäden / WAK (M. Schleuning)

REGENBRACHVOGEL *Numenius phaeopus*

EB: 16.07. >3 Ind. ziehen über Möhra / WAK (B. Teichmüller); **Konz.:** 31.07. 9 Ind. ziehen über Schweina / WAK (D. Volkmar); **LB:** 13.08. > 3 Ind. ziehen über Schweina / WAK (D. Volkmar)

GROSSER BRACHVOGEL *Numenius arquata*

EB: 03.04. 1 Ind. im NSG Dankmarshäuser Rhäden / WAK (M. Schleuning); **Konz.:** 27.08. > 10 Ind. ziehen über Möhra / WAK (B. Teichmüller); **LB:** 28.09. 1 Ind. im NSG Dankmarshäuser Rhäden / WAK (H. Scherer)

PFUHLSCHNEPFE *Limosa lapponica*

07.05. – 09.05. 1 Ind. im NSG Dankmarshäuser Rhäden / WAK (versch. Beobachter); 30.08. 1

Ind. zieht über Kaltenwestheim / SM (C. Groß); 28.09. bis 29.09 1 Ind. im NSG Dankmarshäuser Rhäden (versch. Beobachter)

WALDSCHNEPFE *Scolopax rusticola*

EB: 20.01. 1 Ind. Totfund bei Profisch / WAK (D. Storch); **Brutzeitvorkommen:** 17.06. 1 Ind. bei Vitzleroda / WAK (J. Höland); 18.06. 2 Ind. im Silbergrund bei Schweina / WAK (M. Biedermann); **LB:** 11.12. bis 28.12. 3-4 Ind. bei Tüngeda / WAK (R. Winter)

ZWERGSCHNEPFE *Limnospiza minima*

EB: 04.02. 1 Ind. Auwiesen bei Rosa / SM (C. Groß); **Konz.:** 25.10 > 8 Ind. am Erlensee bei Immelborn / WAK (D. Storch); **LB:** 16.12. 2 Ind. auf Mühlwiesen bei Kaltennordheim / SM (C. Groß)

BEKASSINE *Gallinago gallinago*

EB: 21.01. 1 Ind. im NSG Dankmarshäuser Rhäden / WAK (M. Schleuning); **Konz.:** 08.04. 14 Ind. am Erlensee bei Immelborn / WAK (K. Schmidt); 28.07. 16 Ind. am Erlensee bei Immelborn / WAK (K. Schmidt, D. Storch);



Grünschenkel (*Tringa nebularia*), 29.04.2024, Fischawiesen am Biberstau bei Barchfeld, Foto: K. Schmidt

06.08. 23 Ind. am Erlensee bei Immelborn / WAK (K. Schmidt); 09.08. > 35 Ind. am Erlensee bei Immelborn / WAK (K. Schmidt); 12.08. 27 Ind. am Erlensee bei Immelborn / WAK; 21.09. > 14 Ind. im NSG Dankmarshäuser Rhäden / WAK (B. Reith); 07.11. 14 Ind. im NSG Dankmarshäuser Rhäden / WAK (H. Bachmann); Brutvorkommen: 03.07. 1 Ind. balzt im NSG Breitunger Seen / SM (K. Schmidt); LB: 30.11. 2 Ind. am Kiesabbauelfeld 3 E Immelborn / WAK (K. Schmidt)

FLUSSUFERLÄUFER *Actitis hypoleucos*

EB: 11.04. 1 Ind. im NSG Dankmarshäuser Rhäden / WAK (S. Sufryd); Konz.: 07.05. 5 Ind. im NSG Dankmarshäuser Rhäden / WAK (M. & M. Schleuning); 13.08. > 8 Ind. ziehen über Kaltenwestheim / SM (C. Groß); LB: 11.10. 1 Ind. im Salzgraben bei Wilhelmglücksbrunn / WAK (W. Einbrodt)

DUNKLER WASSERLÄUFER *Tringa erythropus*

EB: 11.04. 1 Ind. im NSG Dankmarshäuser Rhäden / WAK (F. Strube); Konz.: 28.09. bis 29.09. bis > 6 Ind. im NSG Dankmarshäuser

Rhäden / WAK (verschiedene Beobachter)

ROTSCHENKEL *Tringa totanus*

EB: 29.03. 1 Ind. im NSG Alte Werra bei Gerstungen / WAK (F. Strube); LB: 28.09. 1 Ind. bei Dankmarshäuser Rhäden / WAK (K. Belzer)

GRÜNSCHENKEL *Tringa nebularia*

EB: 12.04. 9 Ind. im NSG Dankmarshäuser Rhäden / WAK (M. Schleuning); Konz.: 23.04. 8 Ind. im NSG Dankmarshäuser Rhäden / WAK (M. Schleuning); 04.09. 5 Ind. ziehen über Kaltenwestheim / SM (C. Groß); LB: 02.10. 1 Ind. zieht über Kaltenwestheim / SM (C. Groß)

WALDWASSERLÄUFER *Tringa ochropus*

EB: 08.03. 1 Ind. Werrawiesen bei Barchfeld / WAK (K. Schmidt); Konz.: 29.03. 5 Ind. im NSG Alte Werra bei Gerstungen / WAK (F. Strube); 08.04. 11 Ind. am Erlensee bei Immelborn / WAK (K. Schmidt); 08.04. 5 Ind. im Salzgraben bei Wilhelmglücksbrunn / WAK (W. Einbrodt); 18.06. 10 Ind. im NSG Dankmarshäuser Rhäden / WAK (M. Schleuning); 20.06. 8 Ind. im NSG Dankmarshäuser Rhäden / WAK (F.



Strube); **LB:** 19.12. 1 Ind. im NSG Schergesbachau bei Kieselbach / WAK (J. Höland)

BRUCHWASSERLÄUFER *Tringa glareola*

EB: 13.04. 1 Ind. Im NSG Dankmarshäuser Rhäden / WAK (H.-J. Cruel); **Konz.:** 07.05. > 39 Ind. im NSG Dankmarshäuser Rhäden / WAK (M. & M. Schleuning); 08.05. >12 Ind. im NSG Dankmarshäuser Rhäden / WAK (F. Strube); 09.05. >10 Ind. im NSG Dankmarshäuser Rhäden / WAK (M. & M. Schleuning); **LB:** 13.09. 1 Ind. zieht über Schweina / WAK (D. Volkmar)

KAMPFLÄUFER *Calidris pugnax*

EB: 08.03. 7 Ind. auf den Werrawiesen bei Barchfeld / WAK (K. Schmidt); **Konz.:** 28.09. 8 Ind. im NSG Dankmarshäuser Rhäden / WAK (verschiedene Beobachter); 29.09. > 10 Ind. im NSG Dankmarshäuser Rhäden / WAK (verschiedene Beobachter)

KNUTT *Calidris canutus*

16.05. 1 Ind. im NSG Dankmarshäuser Rhäden / WAK (M. Schleuning, F. Hirschauer)

SANDERLING *Calidris alba*

07.05. 1 Ind. PK im NSG Dankmarshäuser Rhäden / WAK (M. & M. Schleuning)

ZWERGSTRANDLÄUFER *Calidris temminckii*

04.05. 1 Ind. am Kiesabbaufeld 2 Dankmarshäuser Rhäden / WAK (M. Schleuning); 15.08. 1 Ind. im Salzgraben bei Wilhelmshäuser Brunn / WAK (W. Einbrodt)

TEMMINCKSTRANDLÄUFER *Calidris temminckii*

EB: 07.05. 7 Ind. im NSG Dankmarshäuser Rhäden / WAK (M. & M. Schleuning); **Zugvorkommen:** 08.05. > 3 Ind. im NSG Dankmarshäuser Rhäden / WAK (F. Strube); 11.05. 3 Ind. im NSG Dankmarshäuser Rhäden / WAK (verschiedene Beobachter); 19.05. 4 Ind. im NSG Dankmarshäuser Rhäden / WAK (B. Reith); **LB:** 21.08. 1 Ind. am Kiesabbaufeld 3 Immelborn / WAK (D. Volkmar)

SICHELSTRANDLÄUFER *Calidris ferruginea*

01.05. bis 03.05. 3 Ind. im NSG Dankmarshäuser Rhäden / WAK (verschiedene Beobachter); 24.07. 2 Ind. im Salzgraben bei Wilhelmshäuser Brunn / WAK (R. Kiontke, W. Einbrodt); 28.09. und 29.09. 1 Ind. 1. KJ im NSG Dankmarshäuser Rhäden / WAK (verschiedene Beobachter)

ALPENSTRANDLÄUFER *Calidris alpina*

EB: 10.03. 1 Ind. im NSG Dankmarshäuser Rhäden / WAK (B. Reith); **Konz.:** 06.10. > 20 Ind. im NSG Dankmarshäuser Rhäden / WAK (F. Strube); **LB:** 07.11. 4 Ind. im NSG Dankmarshäuser Rhäden / WAK (H. Bachmann)

ZWERMÖWE *Hydrocoloeus minutus*

05.05. 1 Ind. im NSG Dankmarshäuser Rhäden / WAK (U.-J. Aßmus)

LACHMÖWE *Chroicocephalus ridibundus*

EB: 28.01. 2 Ind. am Kiesabbaufeld 3E Immelborn / WAK (D. Volkmar); **Konz.:** 01.05. 30 Ind. am Hämbacher Teich / WAK (K. Schmidt); 09.06. > 43 Ind. im NSG Dankmarshäuser Rhäden / WAK (M. Schleuning); 25.06. ca. 30 Ind. im NSG Dankmarshäuser Rhäden / WAK (N. Reidt); **LB:** 28.12. 8 Ind. am Kiesabbaufeld 3E Immelborn / WAK (K. Kirchner)

SCHWARZKOPFMÖWE *Ichthyophaga melanocephala*

01.04. 1 Ind. im NSG Dankmarshäuser Rhäden / WAK (F. Strube); 10.04. 1 Ind. zieht über Oberes Lottetal bei Kaltenwestheim / SM (C. Groß); 19.06. 1 Ind. im NSG Dankmarshäuser Rhäden / WAK (R. Ziegler)

STURMMÖWE *Larus canus*

28.04. 1 Ind. ad. im NSG Breitungsee / SM (K. Schmidt); 04.05. 1 Ind. ad. im NSG Breitungsee / SM (verschiedene Beobachter)

MITTELMEERMÖWE *Larus michahellis*

28.01. 2 Ind. an der Werra bei Breitungsee / SM (D. Rimbach); 10.04. bis 04.12. 1-2 Ind. im NSG Dankmarshäuser Rhäden / WAK (verschiedene

Beobachter); 07.06. bis 09.06. 1-2 Ind. im NSG Breitunger Seen / SM (diverse Beobachter); 08.12. 1 Ind. am Kiesabbaufeld 3E Immelborn / WAK (D. Volkmar)

STEPPENMÖWE *Larus cachinnans*

Konz. 08.08. 9 Ind. im NSG Dankmarshäuser Rhäden / WAK (M. Schleuning); 14.08. 8 Ind. im NSG Dankmarshäuser Rhäden / WAK (F. Strube); 08.12. 5 Ind. bei Immelborn / WAK (D. Volkmar)

HERINGSMÖWE *Larus fuscus*

19.06. 1 Ind. ad. im NSG Dankmarshäuser Rhäden / WAK (R. Ziegler)

LACHSEESCHWALBE *Gelochelidon nilotica*

19.06. 2 Ind. ad. im NSG Dankmarshäuser Rhäden / WAK (R. Ziegler)

FLUSSEESCHWALBE *Sterna hirundo*

22.05. 2 Ind. an den Fischteichen Untermaßfeld / SM (F. Höser); 20.06. 1 Ind. im NSG Breitunger Seen / SM (K. Schmidt); 11.10. und 13.10. 1 Ind. am Kiesabbaufeld 3 E Immelborn (D. Volkmar, B. Frey)

TRAUERSEESCHWALBE *Chlidonias niger*

EB: 17.04. 1 Ind. im NSG Breitunger Seen / SM (K. Schmidt); Konz.: 27.04. bis 04.05. 1-6 Ind. NSG Breitunger Seen / SM (verschiedene Beobachter); LB: 11.09. 1 Ind. im NSG Dankmarshäuser Rhäden / WAK (M. Schleuning)

HOHLTAUBE *Columba oenas*

EB: 08.02. 1 Ind. balzend bei Eisenach / WAK (W. Einbrodt); sichere Bruten: kein Brutnachweis in 2023; Konz.: 24.03. ca. 100 Ind. bei Rhönblick / SM (J. Holzhausen); 01.09. 40 Ind. am Kiesabbaufeld 1 Dankmarshäuser / WAK (F. Strube); LB: 17.10. 2 Ind. im Schwarm mit Ringeltauben bei Klings / WAK nach SW ziehend (R. Denner); Monitoring (Spechte) 2024: SP-TH 019 Eichig bei Herpf / SM 1 BV (C. Groß); Monitoring MhB 2024: TH 45 Oberrohn / WAK 1 BV (B. Teichmüller); TH 46 Brotterode / SM 2 BV (K. Rahn); Monitoring NSG Rhönwald bei

Oberweid / SM: 2 BV (C. Groß)

RINGELTAUBE *Columba palumbus*

sichere Bruten: 1 Brutnachweis in 2024; Konz.: 23.03. ca.250 Ind. bei Behringen / WAK (T. Lämmerhirt); 01.04. ca.350 Ind. bei Behringen / WAK (T. Lämmerhirt); 12.10. ca.300 Ind. ziehen bei Diedorf / WAK nach SW (R. Denner); 16.10. ca.350 Ind. ziehen über Vacha / WAK nach SW (J. Höland); 18.10. 255 Ind. Badelachen bei Vacha / WAK (J. Höland); 20.10. ca.200 Ind. bei Breitungen / SM (K. Schmidt); Monitoring MhB 2024: TH 45 Oberrohn / WAK 13 BV (B. Teichmüller); TH 46 Brotterode / SM 5 BV (K. Rahn); TH 85 Wahns / SM 2 BV (B. Baumann); TH 90 Frankenheim / SM 4 BV (C. Groß); TH 91 Wohlmuthausen / SM 1 BV (B. Baumann); TH 212 Kl. Hofler Kaltenwestheim / SM 2 BV (A. Groß)

TÜRKENTAUBE *Streptopelia decaocto*

Konz.: 12.02. 32 Ind. in Barchfeld / WAK (J. Groß); 18.08. > 10 Ind. im Grabfeld / SM (J. Holzhausen)

TURTELTAUBE *Streptopelia turtur*

EB: 04.05. 2 Ind. Hainich n. vom Kindel / WAK (J. Rüblinger); 04.05. 1 Ind. im NSG Breitunger Seen / SM (verschiedene Beobachter); LB: 06.09. 1 Ind. auf Freileitung bei Marksuhl / WAK (W. Einbrodt); 06.09. 1 Ind. am Kindel bei Hörselberg-Hainich / WAK (J. Blank); Monitoring MhB 2024: TH 45 Oberrohn / WAK 2 BV (B. Teichmüller); TH 91 Wohlmuthausen / SM 1 BV (B. Baumann)

WELLENSITTICH *Melopsittacus undulatus*

05.06. 1 Ind. in Möhra / WAK (B. Teichmüller)

ROSENKÖPFCHEN *Agapornis roseicollis*

05.05. 1 Ind. in Schweina / WAK (J. Groß)

KUCKUCK *Cuculus canorus*

EB: 17.04. 1 Ind. ruft im NSG Wacholderheide bei Waldfisch / WAK (B. Teichmüller); Konz.: 02.05. 4 Ind. NSG Breitunger Seen / SM (K. Schmidt); 15.06. > 4 Ind. NSG Breitunger Seen / SM (K. Schmidt); LB: 11.09. 1 Ind. dj. auf Stromleitung bei Marksuhl / WAK (W.



Schleiereule (*Tyto alba*), 01.07.2024, Gospenroda, Foto: M. Radloff

Einbrodt); Monitoring MhB 2024: TH 45
Oberrohrn / WAK 2 BV (B. Teichmüller); TH 212
Kl. Hofler Kaltenwestheim / SM 2 BV (A. Groß);
Monitoring MsB 2024: MsB 16/50
Moorgrund / WAK 1 BV (B. Teichmüller)

Teichmüller); 08.03. bis 03.11. je 1 Ind. in
Kaltenwestheim / SM (C. Groß)

RAUFUSSKAUZ *Aegolius funereus*

10.03. 1 M ruft bei Kühndorf / SM (T. Reps)

SCHLEIEREULE *Tyto alba*

26.01.-23.12. je 1 Ind. in Möhra / WAK (B.



Sperlingskauz
(*Glaucidium passerinum*),
14.05.2024,
Forstrevier Frauensee
Foto: M. Radloff



Waldohreule (*Asio otus*), 29.06.2024, Feldgehölz bei Dönges, Foto: M. Radloff

STEINKAUZ *Athene noctua*

12.02. 1 W ruft am Ortsrand von Kaltenwestheim / SM (C. Groß); 12.04. 1 Ind. im Grabfeld / SM (J. Holzhausen); 17.04. 1 Ind. ruft bei Bischofroda / WAK (T. Stöckigt); 02.11. 1 Ind. ad. bei Spahl / WAK (C. Groß); 11.11. 1 Ind. fliegt aus Obstbaum bei Spahl/ WAK ab (C. Groß)

SPERLINGSKAUZ *Glaucidium passerinum*

18.02. 1,0 ruft bei Vachdorf / SM (F. Steinhorst); 03.03. 1,0 ruft in der Bischofswaldung bei Stedtlingen / SM (D. Scheffler); 19.03. bis 20.03. 1,0 ruft bei Fambach / SM (S. Weisheit); 20.03. 2,0 rufen bei Trusetal / SM (S. Weisheit); 27.04. 1 Ind. ruft im Katztal bei Marksuhl / WAK (A. Renner); 25.08. 1 Ind. balzt bei Vachdorf / SM (F. Steinhorst)

WALDOHREULE *Asio otus*

sichere Bruten: 1 BP im Moorgrund / SM (B. Teichmüller, D. Rimbach, D. Volkmar)

SUMPFOHREULE *Asio flammeus*

15.01. 1 Ind. Kindel SO / WAK (A. Klamm); 15.01. 1 Ind. Kindel O bei Hütscheroda / WAK (A. Klamm); 27.01. 1 Ind. Kindel O bei Hütscheroda / WAK (A. Klamm); 17.04. und 18.04. 1 Ind. im NSG Dankmarshäuser Rhäden / WAK (F. Strube)

UHU *Bubo bubo*

sichere Bruten: 11 Bruten mit 14 ausgeflogenen juv. 2024 im WAK (M. Hofmann); 9 bekannte Bruten mit min. 6 ausgeflogenen juv. 2024 in SM (M. Hofmann)

WALDKAUZ *Strix aluco*

sichere Bruten: 03.03. bis 22.04. 1 BP mit Fünferlege in Nistkasten im Luisental bei Schweina / WAK (M. Biedermann); 12.05. 3 Ind. 1. KJ im Klingser-Bach-Wald bei Klings / SM (R. Denner)

ZIEGENMELKER *Caprimulgus europaeus*

09.07. 1 Ind. balzt unterhalb des Kissels Richtung Schweina / WAK (D. Volkmar, D.



Eisvogel (*Alcedo atthis*), 09.05.2024, Werra bei Oberzella, Foto: M. Radloff

Rimbach); 03.09. 1 Ind. auf der Straße im Heimatsgrund bei Barchfeld / WAK (D. Storch)

MAUERSEGLER *Apus apus*

EB: 23.04. 1 Ind. im NSG Dankmarshäuser Rhäden / WAK (M. Schleuning); sichere Bruten: 14.06. 1 BP in Frankenheim / SM (C. Groß); 25.07. 1 BP mit 2 pull. an der Wartburg / WAK (W. Einbrodt); Konz.: 07.05. >70 Ind. im NSG Dankmarshäuser Rhäden / WAK (M. & M. Schleuning); LB: 11.09. 1 Ind. in Altenbreitungen / SM (K. Schmidt)

EISVOGEL *Alcedo atthis*

sichere Bruten: kein Brutnachweis in 2024; Konz.: 08.08. >5 Ind. bei Probsteizella / WAK (A. Willenberg); 14.08. > 4 Ind. Fischteiche Untermaßfeld / SM (F. Höser); 29.09. 4 Ind. im NSG Dankmarshäuser Rhäden / WAK (verschiedene Beobachter)

BIENENFRESSER *Merops apiaster*

EB: 10.05. 6 Ind. bei Oberzella / WAK (M. März); Konz.: 04.09. 42 Ind. ziehen über Möhra / WAK nach S (B. Teichmüller); keine

Brutnachweise in 2024; LB: 08.09. > 30 Ind. rasten an den Werrawiesen bei Tiefenort / WAK (D. Storch)

WIEDEHOPF *Upupa epops*

22.03. 1 Ind. bei Viernau / SM (S. Recknagel); 06.04. 1 Ind. Erlensee bei Immelborn / WAK (D. Storch); 06.04. 1 Ind. im NSG Breitungsee / SM (K. Schmidt); 29.04. 1 Ind. bei Stedtlingen / SM (J. Holzhausen); 21.05. 1 Ind. am Kindel im NLP Hainich / WAK (W. Einbrodt); 03.06. 1 Ind. am Kindel im NLP Hainich / WAK (W. Einbrodt); 21.06. 1 Ind. bei Kaltenwestheim / SM (C. Groß); 31.08. 1 Ind. im Grabfeld / SM (J. Holzhausen); 11.09. 1 Ind. im Umkreis um Hütscheroda / WAK (A. Klamm)

WENDEHALS *Jynx torquilla*

EB: 30.03. 1 Ind. ruft bei Oberkatz / SM (K. Jäckel); sichere Bruten: 2 Brutnachweise in 2024; LB: 16.08. 1 Ind. Kindel S im NLP Hainich / WAK (L. Pfeifer)

GRAUSPECHT *Picus canus*

sichere Bruten: 06.04. 1 BP Bernshäuser



Kleinspecht (*Dryobates minor*), 10.05.2024, Werra bei Dorndorf, Foto: M. Radloff

Kutte / SM (V. Kellner);

Monitoring Spechte 2024: SP-TH 019 Eichig bei Herpf / SM (C. Groß): 1 RP

(C. Groß); 04.05. 6 Ind. im NSG Breitunger Seen / SM (verschiedene Beobachter)

GRÜNSPECHT *Picus viridis*

sichere Bruten: 4 Brutnachweis in 2024; 30.03. 3-5 RP Fasanerie Hermannsfeld / SM (V. Kellner); 30.03. ca.6-8 RP Stadtgebiet Schmalkalden / SM (V. Kellner); Monitoring Spechte 2024: SP-TH 019 Eichig bei Herpf / SM (C. Groß): 1 RP

SCHWARZPECHT *Dryocopus martius*

sichere Bruten: kein Brutnachweis in 2024; 30.03. 1 RP Fasanerie Hermannsfeld / SM (V. Kellner); 11.04. 1 RP Horn bei Roßdorf / SM (V. Kellner); Monitoring Spechte 2024: SP-TH 019 Eichig bei Herpf / SM (C. Groß): 1 RP

BUNTSPECHT *Dendrocopos major*

sichere Bruten: 11 Brutnachweise in 2024; Konz.: 05.01. 6 Ind. bei Leutersdorf / SM (R. Kroll); 24.02. 10 Ind. Eichig bei Herpf / SM (C. Groß); 01.04. > 15 Ind. Eichig bei Herpf / SM

MITTELSPECHT *Dendrocopos medius*

sichere Bruten: kein Brutnachweis in 2024; 20.03. 3 RP Eichig bei Herpf / SM (V. Kellner); 30.03. 3-5 RP Fasanerie Hermannsfeld / SM (V. Kellner); Monitoring Spechte 2024: SP-TH 019 6 RP Eichig bei Herpf / SM (C. Groß); Monitoring NSG Rhönwald bei Oberweid / SM: 5 RP (C. Groß)

KLEINSPECHT *Dryobates minor*

sichere Bruten: kein Brutnachweis in 2024; 30.03. 1-3 RP Fasanerie Hermannsfeld / SM (V. Kellner); 30.03. 2-3 RP Englischer Garten Meiningen / SM (V. Kellner); Monitoring Spechte 2024: SP-TH 019 Eichig bei Herpf / SM 3 RP (C. Groß); Monitoring NSG Rhönwald bei Oberweid / SM: 1 RP (C. Groß)

PIROL *Oriolus oriolus*

EB: 01.05. 1 Ind. Moorgrund bei Möhra / WAK



Neuntöter (*Lanius collurio*), 16.07.2024, Fischteiche Untermaßfeld, Foto: F. Höser

(B. Teichmüller); Brutzeitbeobachtungen: 02.05. 1 sM. bei Räsa / WAK (B. Teichmüller); 02.05. bis 21.05 je 1 sM NLP Hainich Silbersee / WAK (T. Kurt, J. Rüblinger, W. Einbrodt); 04.05. und 03.07. 1-2 Ind. NLP Hainich bei Hütscheroda / WAK (J. Rüblinger, M. Schleuning, W. Einbrodt u.a.); 08.05. bis 05.06. je 1 sM. Moorgrund bei Möhra / WAK (B. Teichmüller); 13.05. 1 Ind. NSG Breitung Seen / SM (K. Schmidt); 16.05. 1 sM Eisenach / WAK (A. Renner); 20.05. 1 sM NLP Hainich Kindel zentral / WAK (M. Schleuning); 27.05. 2 sM Mihla / WAK (W. Einbrodt); 29.05 + 30.05. je 1 Ind. Unterkatz / SM (B. Baumann); 03.07. 2 Ind. NLP Hainich Kindel bei Beuernfeld / WAK (L. Pfeifer); LB: 10.08. 1 Ind. NFC Möhra Ortslage / WAK (B. Teichmüller); Monitoring MsB 2024: MsB 16/50 Moorgrund / WAK 2 BV (B. Teichmüller)

NEUNTÖTER *Lanius collurio*

EB: 22.04 1,0 NLP Hainich Kindel bei Berka / WAK (J. Blank); sichere Bruten: 19.05. 1,0 Grünes Band Geisa / WAK (C. Groß); 26.05. 1,0 Klingser Aue bei Klings / SM (C. Groß); 06.06. 4

Ind. NLP Hainich Kindel bei Berka / WAK (B. Bartsch); 27.06. 2 Ind. mit 1ad. + 1x 1.KJ Lauchröden / WAK (M. Rimbach); 09.07. 2 Ind. mit 1,0+ 1x 1.KJ Tiefenort / WAK (K. Schmidt); 12.07. 2 BP Wiesen nördlich von Breitung / SM (K. Schmidt); 19.07. 3 Ind. bei Craula / WAK (M. Hölker); 19.07. 1 BP mit 2x 1. KJ NSG Breitung Seen / SM (K. Schmidt); 24.07. 2ad. + 2x 1.KJ Fischteiche Untermaßfeld / SM (F. Höser); 27.07. 1,0 + 4x 1.KJ Mittenwald bei Birk / SM (J. Urban); Konz. ab 6 Ind.: 20.05. >20 Ind. NLP Hainich Kindel Süd / WAK (F. Anger); 26.07. 7 Ind. NSG Alte Werra / WAK (F. Strube); 28.07. 12 Ind., 18.08. 8 Ind. NLP Hörselberg-Hainich / WAK (T. Lämmerhirt); 06.08. >6 Ind. Erlensee / WAK (K. Schmidt); LB: 13.09. 1 Ind. bei Gerstungen / WAK (H.-J. Cruel); Monitoring MhB 2024: TH 45 Oberrohn / WAK 1 BV (B. Teichmüller); Monitoring MsB 2024: MsB 16/50 Moorgrund / WAK 1 BP + 1 BV (B. Teichmüller); MsB 18/71 Frankenheim / SM 2 BV (C. Groß)

RAUBWÜRGER *Lanius excubitor*

Konz. ab 2 Ind.: 15.04. 2 Ind. bei Stedtlingen/

SM (J. Holzhausen); 28.04. + 12.05. je 2 Ind.
Mittelwald bei Birx / SM (M. Kiepert, C. Fuchs);
Brutverdacht: 27.05. 1,1 Ind. bei
Oepfertshausen / SM (B. Baumann)

ELSTER *Pica pica*

Konz. ab 10 Ind.: 01.01. >15 Ind., 27.01. >12
Ind. Wilhelmsglücksbrunn Salzgraben Nord /
WAK (W. Einbrodt); 24.02. >10 Ind. Eisenach-
Rothenhof / WAK (W. Einbrodt); 28.02. 10 Ind.
NSG Dankmarshäuser Rhäden / WAK (A.
Wagner); 11.09. 24 Ind. Moorgrund bei
Profisch / WAK (D. Volkmar); 13.12. 13 Ind.
Oberhof / SM (K. Schmidt); 17.12. >10 Ind.,
27.12. ca.15 Ind. Wilhelmsglücksbrunn
Salzgraben Nord / WAK (W. Einbrodt); 30.12.
26 Ind. Tiefenort / WAK (M. Biedermann)

EICHELHÄHER *Garrulus glandarius*

Konz. ab 6 Ind.: 05.01. 10 Ind. bei Leutersdorf /
SM (R. Kroll); 12.03. >8 Ind. Wolfsburg-
Unkeroda / WAK (W. Einbrodt); 08.04. 16 Ind.
bei Vacha / WAK (M. Nickel); 11.09. 8 Ind.,
21.09. 11 Ind. bei Leutersdorf / SM (R. Kroll);
17.09. 8 Ind. bei Dillstädt / SM (R. Kroll); 18.10.
15 Ind. bei Vachdorf / SM (R. Kroll); 11.12. 6
Ind. Vacha-Badelachen / WAK (J. Höland);
13.12. 7 Ind. Oberhof / SM (K. Schmidt)

TANNENHÄHER *Nucifraga caryocatactes*

10.01. 1 Ind. Moorgrund bei Möhra / WAK (R.
Römhild); 15.02. 1 Ind. bei Oberhof / SM (T.
Bayer); 14.03. 1 Ind. bei Oberschönau / SM (T.
Bayer); 30.03. 1 Ind. MhB-th41-w Förtha /
WAK (B. Schröder); 11.04. 2 Ind. bei
Oberschönau / SM (W. Einbrodt); 23.04. 1 Ind.
Horbel bei Empfertshausen / WAK (J. Urban);
08.08. 1 Ind. bei Frankenheim / SM (P.
Stelbrink); 17.08. 1 Ind. Gerberstein bei
Steinbach / WAK (D. Volkmar); 04.09. 1 Ind. bei
Zella-Mehlis / SM (J.-K. Wykowski); 29.09. 1
Ind. Kissel bei Schweina / WAK (D. Volkmar);
03.11. 1 Ind. bei Zella-Mehlis / SM (A.
Zimmermann)

DOHLE *Coloeus monedula*

sichere Bruten: 06.04. 6 BP in Nistkästen des
Schlossparks Geisa / WAK (V. Kellner); 18.04. 2
BP in der Kirche Dorndorf / WAK (K. Schmidt);

30.04. 4 BP in Nistkästen in der Kirche
Wiesenthal / WAK (K. Schmidt); 09.06. ca.8 BP
mit Jungvögeln im Artenschutzurm Geismar /
WAK (K. Schmidt); Konz. ab 150 Ind.: 01.01.
ca.150 Ind. Kiesabbaufeld KAF 3E, Immelborn /
WAK (K. Weber); 03.04. ca.160 Ind.
Frankenheim / SM (M. Rieger); 26.07. ca.150
Ind. Vacha Ortslage / WAK (J. Höland); 07.08.
ca.160 Ind. Berka Werra / WAK (F. Strube);
25.08. bis 29.08. 120-150 Ind. NSG
Dankmarshäuser Rhäden / WAK (B. Reith, W.
Einbrodt, M. Schleuning); 24.11. ca.250 Ind.
Rienau Horschlitt / WAK (J. Höland); 09.12.
ca.220 Ind., 10.12. ca.180 Ind. Riedwiesen
Barchfeld / WAK (K. Schmidt); 18.12. >150 Ind.
Altenbreitungen Ortslage / SM (K. Schmidt)

SAATKRÄHE *Corvus frugilegus*

28.04. 1 Ind. Rhönblick / SM (J. Holzhausen);
26.10. 1 Ind. Kaltenwestheim / SM (C. Groß);
26.10. 1 Ind. Schweina Ortslage / WAK (D.
Volkmar)

RABENKRÄHE *Corvus corone*

Konz. ab 70 Ind.: 24.01. ca.100 Ind. Rhönblick /
SM (J. Holzhausen); 10.08. >95 Ind. NSG
Dankmarshäuser Rhäden / WAK (B. Reith);
14.08. >130 Ind. Vachdorf / WAK (L. Reißland);
26.09. >150 Ind. Moorgrund bei Möhra / WAK
(L. Reißland); 09.12. ca.180 Ind., 10.12. ca.130
Ind. Riedwiesen Barchfeld / WAK (K. Schmidt);
18.12. ca.90 Ind. Erlensee / WAK (K. Schmidt);

NEBELKRÄHE *Corvus cornix*

20.10. 2 Ind. Sättelstädt / WAK (S. Schweinert-
Albinus)

KOLKRABE *Corvus corax*

Konz. ab 20 Ind.: 25.02. 41 Ind. Heßles / SM (S.
Weisheit); 30.11. 26 Ind. Birkenheide bei
Schweina / WAK (D. Volkmar); sichere Bruten:
(C-Nachweise): 14.03. 1 BP NLP Hainich Berka
v. d. Hainich / WAK (J. Blank); 31.03. 1 BP
Grabfeld / SM (K. Raab); 06.04. 2 BP Queste
Schmalkalden / SM (V. Kellner); 06.04. 1 BP
Eichig bei Herpf / SM (V. Kellner); 06.04. 1 BP
Horn bei Roßdorf / SM (V. Kellner); 06.04. 1 BP
Dorngehege Bairoda / WAK (V. Kellner); 06.04.
1 BP NSG Klosterwald bei Hümpfershausen /



Heidelerche (*Lullula arborea*), 07.06.2024, Grünes Band bei Geisa, Foto: C. Groß

SM (V. Kellner); 14.04. 1 BP Altenberg bei Kaltenwestheim / SM (C. Groß); 10.05. 1 BP Bischofroda NO am Hainich / WAK (J. Blank): Monitoring MhB 2024: TH 45 Oberrohn / WAK 2 BV (B. Teichmüller); TH 46 Brotterode / SM 1 BV (K. Rahn); TH 85 Wahns / SM 1 BV (B. Baumann); TH 91 Wohlmuthausen / SM 1 BV (B. Baumann)

BEUTELMEISE *Remiz pendulinus*

26.04. 1 Ind. Treffurter Kiesteiche / WAK (A. Willenberg); 28.09. 6 Ind. bei Dankmarshausen / WAK (N. & B. Meise); 11.10. 3 Ind. Kiesabbaufeld KAF 3E, Immelborn / WAK (D. Volkmar)

BLAUMEISE *Cyanistes caeruleus*

Konz. ab 20 Ind.: 04.05. >20 Ind. NSG Breitung Seen / SM (D. Volkmar, D. Rimbach, C. Groß, B. Teichmüller, R. Denner u.a.); 29.09. >20 Ind. NSG Dankmarshäuser Rhäden / WAK (H. Scherer); 10.10. 21 Ind. Hörselberg-Hainich / WAK (J. Abresch); 03.11. >20 Ind. NSG Neuberg bei Helmershausen / SM (M. Aßmus); 10.12. 27 Ind. Vacha / WAK (J.

Höland); Monitoring MhB 2024: TH 45 Oberrohn / WAK 4 BV (B. Teichmüller); TH 85 Wahns / SM 3 BV (B. Baumann); TH 90 Frankenheim / SM 6 BV (C. Groß); TH 91 Wohlmuthausen / SM 4 BV (B. Baumann); TH 212 Kl. Hofler Kaltenwestheim / SM 5 BV (A. Groß)

KOHLMEISE *Parus major*

Konz. ab 15 Ind.: 24.02. >15 Ind. Eichig bei Herpf / SM (C. Groß); 09.03.+ 06.04. je 15 Ind. NSG Rhönwald / SM (C. Groß); 04.05. >15 Ind. NSG Breitung Seen / SM (D. Volkmar, D. Rimbach, C. Groß, B. Teichmüller, R. Denner u.a.); 10.12. 23 Ind. Vacha / WAK (J. Höland); 25.12. >18 Ind. Eisenach / WAK (R. Kiontke); Monitoring MhB 2024: TH 45 Oberrohn / WAK 17 BV (B. Teichmüller); TH 46 Brotterode / SM 12 BV (K. Rahn); TH 85 Wahns / SM 17 BV (B. Baumann); TH 90 Frankenheim / SM 10 BV (C. Groß); TH 91 Wohlmuthausen / SM 12 BV (B. Baumann); TH 212 Kl. Hofler Kaltenwestheim / SM 15 BV (A. Groß)

HAUBENMEISE *Lophophanes cristatus*

Konz. ab 3 Ind.: 13.02. 3 Ind. Leutersdorf / SM (R. Kroll); 30.08. 3 Ind. Vacha-Badelachen / WAK (J. Höland); 17.10. 3 Ind. Frauensee / WAK (J. Höland); 03.11. 3 Ind. bei Zella-Mehlis / SM (A. Zimmermann); Monitoring MhB 2024: TH 45 Oberrohn / WAK 8 BV (B. Teichmüller); TH 46 Brotterode / SM 3 BV (K. Rahn); TH 90 Frankenheim / SM 3 BV (C. Groß)

TANNENMEISE *Parus ater*

Konz. ab 6 Ind.: 05.02. ca.10 Ind. bei Oberhof / SM (T. Schützenmeister); 06.04. >8 Ind. NSG Rhönwald / SM (C. Groß); 09.05. 8 Ind. bei Christes / SM (T. Reps); Monitoring MhB 2024: TH 45 Oberrohn / WAK 24 BV (B. Teichmüller); TH 46 Brotterode / SM 14 BV (K. Rahn); TH 85 Wahns / SM 1 BV (B. Baumann); TH 90 Frankenheim / SM 9 BV (C. Groß); TH 212 Kl. Hofler Kaltenwestheim / SM 2 BV (A. Groß)

SUMPFMEISE *Poecile palustris*

Konz. ab 4 Ind.: 14.01. 4 Ind. Loh bei Kaltenwestheim / SM (C. Groß); 14.01. 4 Ind. Silbergrund bei Schweina / WAK (J. Groß); 29.01. >10 Ind. bei Gerstungen / WAK (K. Töfge); 29.09. 5 Ind. NSG Dankmarshäuser Rhäden / WAK (H. Scherer); 26.12. 4 Ind. Steinbruch am Neidhardskopf bei Geba / SM (M. Aßmus); 29.12. 4 Ind. Weidberg bei Kaltenwestheim / SM (C. Groß); Monitoring MhB 2024: TH 45 Oberrohn / WAK 2 BV (B. Teichmüller); TH 46 Brotterode / SM 1 BV (K. Rahn); TH 90 Frankenheim / SM 1 BV (C. Groß); TH 212 Kl. Hofler Kaltenwestheim / SM 1 BV (A. Groß)

WEIDENMEISE *Poecile montanus*

Konz. ab 3 Ind.: 07.06. 3 Ind. NSG Breitunger Seen / SM (S. Weisheit); 22.06. 5 Ind. NSG Breitunger Seen / SM (K. Schmidt); Monitoring MhB 2024: TH 45 Oberrohn / WAK 3 BV (B. Teichmüller); TH 90 Frankenheim / SM 6 BV (C. Groß)

HEIDELERCHE *Lullula arborea*

EB: 15.02. 3 Ind. Holundertal bei Schweina / WAK (D. Volkmar); Frühjahrszug Konz. ab 4 Ind.: 20.02. 19 Ind., 27.02. 9 Ind. bei

Leutersdorf / SM (R. Kroll); 21.02. 22 Ind. NSG "Alte Warth" / WAK (D. Volkmar); 24.02. 4 Ind. Lottetal Kaltenwestheim-Mittelsdorf / SM (C. Groß); 02.03. 17 Ind. Fiebel bei Klings / SM (R. Denner); 04.03. >15 Ind. NSG "Alte Warth" / WAK (J. Groß);

Herbstzug Konz. ab 5 Ind.: 11.10. 19 Ind. Behringen N am Großenbehlinger Holz / WAK (H. Trapp); 11.10. > 5 Ind., 15.10. 8 Ind. NFC, 20.10. 16 Ind. NFC Kaltenwestheim / SM (C. Groß); 13.10. 10 Ind. bei Hümpfershausen / SM (C. Groß); 13.10. 6 Ind. NSG Klosterwald / SM (C. Groß); 18.10. ca.25 Ind. bei Vacha / WAK (J. Höland); 18.10. 5 Ind. bei Vachdorf / SM (R. Kroll); Brutzeitbeobachtungen: (B-Nachweise): 07.04. 1 Ind. Fiebel bei Klings / SM (R. Denner); 09.05 3 Ind. NSG "Alte Warth" / WAK (J. Groß); 07.06. 2 RP Grünes Band Geisa / WAK (C. Groß); LB: 21.10. 18 Ind. NFC Kaltenwestheim / SM (C. Groß)

FELDLERCHE *Alauda arvensis*

Winter: 25.01. >10 Ind. Möhra Ortslage / WAK (B. Teichmüller); 25.01. 4 Ind. Riedwiesen Barchfeld / WAK (B. Teichmüller); 29.01. 3 Ind. NSG Dankmarshäuser Rhäden / WAK (B. Teichmüller); 08.12. 2 Ind., 18.12. 4 Ind. Auwiesen bei Rosa / SM (C. Groß); 09.12. 1 Ind. Riedwiesen Barchfeld / WAK (K. Schmidt); 29.12. 1 Ind. Marksuhl / WAK (J. Wildt); Frühjahrszug Konz. ab 50 Ind.: 13.02.+ 20.02. je ca.100 Ind. bei Leutersdorf / SM (R. Kroll); 15.02. ca.100 Ind. Moorgrund bei Möhra / WAK (R. Römhild); Brutzeitbeobachtungen ab 30 Ind.: 31.03. 46 Ind., 27.04., ca.50 Ind., 17.05. 35 Ind., 07.06. 35 Ind. Moorgrund bei Möhra / WAK (B. Teichmüller); 18.05. 36 Ind. Wiesen zwischen Kaiserroda und Tiefenort / WAK (K. Schmidt); 31.03. 47 Ind., 28.04. 43 Ind., 20.05., 40 Ind., 14.06. 32 Ind. MsB-Gebiet 18-71 bei Frankenheim / SM (C. Groß) Monitoring MhB 2024: TH 91 Wohlmuthausen / SM 11 BV (B. Baumann); TH212 / SM: 10 BV (A. Groß); Monitoring MsB 2024: MsB-Gebiet 18-71 bei Frankenheim / SM: 66 BV (C. Groß); Herbstzug Konz. ab 50 Ind.: 28.09. >62 Ind., 29.09. ca.65 Ind. NSG Dankmarshäuser Rhäden / WAK (H. Scherer); 10.10. >50 Ind. bei Marksuhl / WAK (W.



Bartmeise (*Panurus biarmicus*), 20.01.2024, Breitunger Seen, Foto: D. Rimbach

Einbrodt); 12.10. 62 Ind., 15.10. 66 Ind. bei Kaltenwestheim / SM (C. Groß); 21.10. 62 Ind., 15.10. ca.50 Ind. bei Stedtlingen / SM (J. Holzhausen)

UFERSCHWALBE *Riparia riparia*

EB: 29.03. 1 Ind. NSG Breitunger Seen / SM (K. Schmidt, C. Groß, B. Teichmüller, R. Denner u.a.); Konz. ab 20 Ind.: 26.05. ca.100 Ind. Sandgruben Vacha-Oberzella / WAK (J. Höland); 14.07. ca.30 Ind. Sandgrube Niederschmalkalden / SM (S. Weisheit); Brutkolonien: 29.06. ca.45 Ind. Sandgrube Niederschmalkalden (MsB-U) / SM (S. Weisheit); 29.06. ca.310 Ind. Kiesabbauelfeld Fambach (MsB-U) / SM (S. Weisheit); LB: 28.09. ca.40 Ind. bei Dankmarshäusern / WAK (K. Belzer)

RAUCHSCHWALBE *Hirundo rustica*

EB: 20.03. 3 Ind. NSG Dankmarshäuser Rhäden / SM (M. Schleuning); Frühjahrszug Konz. ab 50 Ind.: 25.03. ca.50 Ind. NSG Dankmarshäuser Rhäden / WAK (J. Schippers); 29.03. >60 Ind. NSG Breitunger Seen / SM (K. Schmidt); 04.04.

> 120 Ind. NSG Dankmarshäuser Rhäden / WAK (M. Schleuning); 29.03. ca.200 Ind. NSG Breitunger Seen / SM (D. Volkmar); 11.07. ca. 50 Ind. NSG Dankmarshäuser Rhäden / WAK (F. Maronde); 17.07. ca.50 Ind.

Wilhelmsglücksbrunn Salzgraben Nord / WAK (A. Willenberg); Herbstzug Konz. ab 100 Ind.: 11.09. >120 Ind. NSG Dankmarshäuser Rhäden / WAK (M. Schleuning); 12.09. >100 Ind. Möhra / WAK (B. Teichmüller); 04.10. ca. 100 Ind. Kiesabbauelfeld Immelborn: KAF 3E / WAK (F. Eidam); LB: 23.10. 1 Ind. Fischteiche Untermaßfeld / SM (F. Höser) Brutpaarzahlen: 9 BP MhB-th39-Neukirchen / WAK (R. Sienhold)

MEHLSCHWALBE *Delichon urbicum*

EB: 26.03. 1 Ind. NSG Dankmarshäuser Rhäden / WAK (K. Töfge); Frühjahrszug Konz. ab 20 Ind.: 21.04. 25 Ind. NSG Breitunger Seen / SM (D. Volkmar); 04.05. >20 Ind. NSG Breitunger Seen / SM (C. Groß, B. Teichmüller, R. Denner u.a.); 06.05. >35 Ind. Treffurt / WAK (J. Rüblinger); Konz. ab 50 Ind.: 08.07. >80 Ind. Möhra / WAK (B. Teichmüller); 14.07. >50 Ind.

Wilhelmsthaler See / WAK (B. Teichmüller); 17.07. ca.100 Ind. Wilhelmsglücksbrunn Salzgraben Nord / WAK (A. Willenberg); 25.07. >150 Ind. NLP Hainich Hütscheroda NW / WAK (F. Anger); 01.08. >50 Ind., 03.08. >60 Ind., 06.08. >70 Ind., 08.08. >100 Ind., 13.08. >100 Ind., 31.08. >50 Ind. Möhra Ortslage / WAK (B. Teichmüller); 28.08. ca.50 Ind. Waldfisch / WAK (W. Einbrodt); Herbstzug Konz. ab 100 Ind.: 02.09. ca.350 Ind. Unterrohn Ortslage / WAK (A. Heck); 04.09. ca.1000 Ind. Feldflur nordöstlich Hütscheroda / WAK (S. Kemnitzer); 08.09. >150 Ind., 11.09. >150 Ind. Altenbreitungen Ortslage / SM (K. Schmidt); 08.09. ca.200 Ind. Stedtlings / SM (C. Groß); 11.09. ca. 100 Ind. Moorgrund-Profisch / WAK (D. Volkmar); 13.09. ca. 500 Ind., 15.09. ca.150 Ind. NSG Breitung Seen / SM (K. Schmidt); 20.09. >150 Ind. Moorgrund bei Möhra / WAK (K. Schmidt); LB: 04.10. 1 Ind. Kiesabbau Feld Immelborn: KAF 3E / WAK (F. Eidam); sichere Bruten: 20.05. >20 Ind. Sättelstädt / SM (M. Richter); 20.05. >15 Ind. Walldorf / SM (M. Wolf); 14.06. 18 BP Frankenheim / SM (C. Groß); 07.06. >70 BP Kaltennordheim / SM (C. Groß)

BARTMEISE *Panurus biarmicus*

20.01. 3 Ind. NSG Breitung Seen / SM (D. Rimbach)

SCHWANZMEISE *Aegithalos caudatus*

Winter Konz. ab 10 Ind.: 19.02. 13 Ind. Hörselberg-Hainich / WAK (J. Abresch); 19.11. 12 Ind. Forstloch / WAK (K. Schmidt); 19.11. 11 Ind., 06.12. 12 Ind. NSG Breitung Seen / SM (K. Schmidt); Brutzeitkonz. ab 4 Ind.: 03.03. 5 Ind. Vacha / WAK (J. Höland); 12.03. 4 Ind., 01.04. 4 Ind. Vacha-Badelachen / WAK (J. Höland); 04.05. 4 Ind. NSG Breitung Seen / SM (C. Groß, B. Teichmüller, R. Denner u.a.); 07.06. 16 Ind. Grünes Band Geisa / WAK (C. Groß); Konz. ab 10 Ind.: 11.09. ca.10 Ind. Marksuhl / WAK (W. Einbrodt); 11.10. 10 Ind. Hörselberg-Hainich / WAK (J. Abresch); 02.11. 12 Ind. Dankmarshausen / WAK (M. Engel); 05.11. ca. 20 Ind. Frankenroda / WAK (A. Willenberg); sichere Bruten: 25.05. 9 Ind. mit 2 ad. + 7x 1. KJ Leutersdorf / SM (J. Schmettau);

15.06. 3 Ind. mit 0,1 + 2x 1. KJ Eisenach / WAK (J. Abresch)

Waldlaubsänger *Phylloscopus sibilatrix*

EB: 10.04. 1 sM Feldflur nordwestlich Wiegleben / WAK (S. Löw); Konz. ab 3 Ind.: 13.04. 3 sM Wutha-Farnroda / WAK (W. Einbrodt); 09.05. 5 sM Christes / SM (T. Reps); 18.05. 4 sM, 08.06. 3sM TH 45 Oberrohn / WAK (B. Teichmüller); 25.05. 5 sM NSG Rhönwald / SM (C. Groß); LB: 01.07. 1 sM Bad Salzungen / WAK (D. Singer); Monitoring MhB 2024: TH 45 Oberrohn / WAK 6 BV (B. Teichmüller); TH 46 Brotterode / SM 4 BV (K. Rahn)

FITIS *Phylloscopus trochilus*

EB: 03.04. 1 sM Vacha-Badelachen / WAK (M. Nickel); Konz ab 5 Ind.: 13.04. 7 sM, 10.05. 4 sM Grünes Band Oberweid / SM (C. Groß); 18.04. 10 sM, 16.05. 7 sM, 07.06. 7 sM Grünes Band Dankmarshausen / WAK (K. Töfge); 28.04. 8 sM, 18.05. 6 sM, TH 45 Oberrohn / WAK (B. Teichmüller); 29.04. 5 sM Großenlupnitz-Silbersee / WAK (W. Einbrodt); 04.05. 6 sM NSG Breitung Seen / SM (C. Groß, R. Denner, B. Teichmüller u.a.); 18.05. 4 sM TH 90 Frankenheim / SM (C. Groß); 22.05. 11 Ind. Leutersdorf / SM (R. Kroll); 26.05. 11 Ind. Oberes Lottetal bei Klings / SM (C. Groß); LB: 01.07. 1 sM Bad Salzungen / WAK (D. Singer); Monitoring MhB 2024: TH 45 Oberrohn / WAK 6 BV (B. Teichmüller); TH 46 Brotterode / SM 1 BV (K. Rahn); TH 85 Wahns / SM 2 BV (B. Baumann); TH 90 Frankenheim / SM 4 BV (C. Groß); TH 91 Wohlmuthausen / SM 2 BV (B. Baumann)

ZILPZALP *Phylloscopus collybita*

Winter: 13.01. 1 Ind. Kiesabbau Feld Breitungen: KAF 3 / SM (K. Schmidt); 17.11. 1 Ind. Breitungen/Werra / SM (B. Teichmüller); EB: 12.03. >1 sM Vacha / WAK (J. Höland); 12.03. >1 sM Wolfsburg-Unkeroda / WAK (W. Einbrodt); Konz. ab 10 Ind.: 24.03. 15 sM, 28.04. 15 sM, 18.05. 17 sM, 08.06. 17 sM TH 45 Oberrohn / WAK (B. Teichmüller); 26.03. 14 sM Grünes Band Dankmarshausen / WAK (K. Töfge); 29.03. >10 sM NSG Breitung Seen /



SM (C. Groß, R. Denner, B. Teichmüller u.a.); 30.03. 12 sM, 11.05. 14 sM TH 41 Förtha / WAK (B. Schröder); 11.09. 15 Ind., 21.09. 17 Ind. Leutersdorf / SM (R. Kroll); 29.09. 51 Ind. „fast überall in den Gehölzstrukturen Laubsänger“ NSG Dankmarshäuser Rhäden / WAK (H. Scherer); Monitoring MhB 2024: TH 45 Oberrohn / WAK 26 BV (B. Teichmüller); TH 46 Brotterode / SM 7 BV (K. Rahn); TH 85 Wahns / SM 10 BV (B. Baumann); TH 90 Frankenheim / SM 6 BV (C. Groß); TH 91 Wohlmuthausen / SM 3 BV (B. Baumann); TH 212 Kl. Hofler Kaltenwestheim / SM 8 BV (A. Groß)

FELDSCHWIRL *Locustella naevia*

EB: 20.04. 1 sM bei Rohr / SM (T. Reps); Konz. ab 3 Ind.: 27.04. 3 sM Moorgrund bei Möhra / WAK (B. Teichmüller); 23.05. 3 sM Dürre Wiese bei Dorndorf / WAK (K. Schmidt); 17.06. 3 sM Dürre Wiese bei Dorndorf / WAK (J. Höland); LB: 24.07. 1 Ind. NLP Hainich Kindel NO bei Hütscheroda / WAK (L. Pfeifer); Monitoring MsB 2024: MsB 16/50 Moorgrund / WAK 1 BV (B. Teichmüller); MsB 18/71 Frankenheim / SM 1 BV (C. Groß)

SCHLAGSCHWIRL *Locustella fluviatilis*

EB: 28.04. 1 sM Forstloch / WAK (J. Kallmayer); 12.05. 1 sM Wiesen nördlich von Breitung / SM (K. Schmidt); 19.05. 2 sM NSG Dankmarshäuser Rhäden / WAK (B. Bartsch); 04.06. 1 sM Wiesen nördlich von Breitung / SM (D. Storch); 28.06. 1 sM Möhra / WAK (B. Teichmüller)

ROHRSCHWIRL *Locustella luscinioides*

EB: 04.04. 1 sM NSG Breitung Seen / SM (K. Schmidt); Konz. ab 3 Ind.: 14.04. bis 21.06. max. 6 sM NSG Breitung Seen / SM (K. Schmidt, D. Volkmar, D. Rimbach, C. Groß, B. Teichmüller, R. Denner u.a.); LB: 30.06. 1 sM NSG Breitung Seen / SM (K. Schmidt)

SCHILFROHSÄNGER *Acrocephalus schoenobaenus*

EB: 04.05. 1 sM NSG Breitung Seen / SM (D. Volkmar, D. Rimbach, C. Groß, B. Teichmüller, R. Denner); 19.05. 1 sM Kiesabbau Feld KAF 3E, Immelborn / WAK (D. Volkmar); 20.05. 1 sM Brandenburg bei Lauchröden / WAK (R.

Schlägel)

SUMPFROHSÄNGER *Acrocephalus palustris*

EB: 02.05. 3 sM NSG Breitung Seen / SM (K. Schmidt); Konz. ab 5 Ind.: 10.05. 5 sM, 11.05. 6 sM, 17.05. 7 sM NSG Breitung Seen / SM (K. Schmidt); 17.05. 32 sM, 07.06. 23 sM Moorgrund / WAK (B. Teichmüller); 20.05. >10 sM Wiesen bei Merkers / WAK (K. Schmidt); 23.05. >5 sM NSG Erlensee / WAK (K. Schmidt); 24.05. 6 sM NSG Auwiesen bei Rosa / SM (K. Schmidt); 14.07. ca. 8 Ind. Niederschmalkalden / SM (S. Weisheit); LB: 17.07. 2 sM Wilhelmglücksbrunn Salzgraben / WAK (A. Willenberg); Monitoring MsB 2024: MsB 16/50 Moorgrund / WAK 35 BV (B. Teichmüller)

TEICHROHSÄNGER *Acrocephalus scirpaceus*

EB: 17.04. 1 sM NSG Breitung Seen / SM (K. Schmidt); Konz. ab 6 Ind.: 08.05. bis 13.09. max. 32 sM NSG Breitung Seen / SM (K. Schmidt, S. Weisheit u.a.); 19.05. 6 sM Kiesabbau Feld KAF 3E, Immelborn / WAK (D. Volkmar); LB: 11.10. 2 Ind. Kiesabbau Feld KAF 3E, Immelborn / WAK (D. Volkmar); Monitoring MsB 2024: MsB 16/50 Moorgrund / WAK 5 BV (B. Teichmüller)

DROSSELROHSÄNGER *Acrocephalus arundinaceus*

EB: 17.04. 1 sM NSG Breitung Seen / SM (K. Schmidt); Brutzeitbeobachtungen: max. Zahlen NSG Breitung Seen / SM: 12.05. 4 sM, 17.05. 5 sM, 20.05. 4 sM, 09.06. 4 sM (K. Schmidt, D. Storch, W. Einbrodt u.a.); 20.05. bis 29.05. je 1 sM Fischteiche Untermaßfeld / SM (F. Höser, H.-J. Seeber); 09.05. 2 sM Dankmarshäuser Rhäden / WAK (B. Teichmüller); 10.05. 1 sM Vachabadelachen / WAK (M. Nickel); 13.05. 1 sM NSG Dankmarshäuser Rhäden / WAK (K. Töfge); 15.05., 22.05. je 1 sM Wilhelmglücksbrunn Salzgraben Nord / WAK (W. Einbrodt); 16.05. bis 02.06. je 1 sM Forstloch / WAK (K. Schmidt, D. Volkmar, W. Einbrodt u.a.); 18.05., 20.05. je 2 sM Hämbacher Teich / WAK (K. Schmidt); 19.05. 2 sM Kiesabbau Feld KAF 3E, Immelborn / WAK (D. Volkmar); 27.05. 2 sM Fischteiche Auf dem Sande bei Mihla / WAK (W. Einbrodt); 11.06. 1 sM Dankmarshäuser /

WAK (G.&W. Dziergwa); 12.06. 1 sM Buchenau-
Blaue Lagune / WAK (W. Einbrodt); LB: 19.07. 1
Ind. NSG Breitunger Seen / SM (K. Schmidt)

GELBSPÖTTER *Hippolais icterina*

EB: 19.05. 1 sM bei Geisa / WAK (C. Groß);
20.05. 1 sM NSG Dankmarshäuser Rhäden /
WAK (D. Fredebold); 30.05. 1 sM Vacha-
Badelachen / WAK (J. Höland)

MÖNCHSGRASMÜCKE *Sylvia atricapilla*

Winter: 26.01. 0,1 Eisenach / WAK (B.
Schröder); 09.02. 1,0 Kiesabbaufeld
Breitungen: KAF 2/ SM (M. Richter); EB: 15.03.
1 Ind. Moorgrund / WAK (R. Römhild);
Frühjahrszug ab 10 Ind.: 18.04. 12 sM Grünes
Band Dankmarshäuser Rhäden / WAK (K. Töfge); 20.04.
11 sM, 11.05. 18 sM, 08.06. 13 sM TH 41
Förtha / WAK (B. Schröder); 28.04. 15 sM,
18.05. 20 sM, 08.06. 18 sM TH 45 Oberrohn /
WAK (B. Teichmüller); 04.05. >20 sM NSG
Breitunger Seen / SM (C. Groß, R. Denner, B.
Teichmüller u.a.); LB: 17.10. 1,0 NLP Lohberg
bei Vacha / WAK (J. Höland); Brutzeitkonz. ab
10 Ind.: 08.05. 15 sM, 31.05. 12 sM TH 83
Gerstengrund / WAK (R. Denner); 16.05. 12 sM
TH 212 Kl. Hofler Kaltenwestheim / SM (A.
Groß); 20.05. 12 sM TH 90 Frankenheim / SM
(C. Groß); 25.05. >30 sM NSG Rhönwald / SM
(C. Groß);
Monitoring MhB 2024: TH 45 Oberrohn / WAK
28 BV (B. Teichmüller); TH 46 Brotterode / SM
12 BV (K. Rahn); TH 85 Wahns / SM 7 BV (B.
Baumann); TH 90 Frankenheim / SM 17 BV (C.
Groß); TH 91 Wohlmuthausen / SM 4 BV (B.
Baumann); TH 212 Kl. Hofler Kaltenwestheim /
SM 12 BV (A. Groß)

GARTENGRASMÜCKE *Sylvia borin*

EB: 17.04. 1 Ind. NSG Dankmarshäuser Rhäden
/ WAK (H. Bachmann); 17.04. 1 Ind. bei
Gerstungen / WAK (H.-J. Cruel); Brutzeitkonz.
ab 5 Ind.: 02.05. 5 Ind. Vacha-Badelachen /
WAK (J. Höland); 04.05. 10 sM NSG Breitunger
Seen / SM (C. Groß, R. Denner, B. Teichmüller
u.a.); 16.05. 5 sM Grünes Band
Dankmarshäuser Rhäden / WAK (K. Töfge); 18.05. 6 sM
TH 45 Oberrohn / WAK (B. Teichmüller); 23.05.

6 sM bei Leutersdorf / SM (J. Schmettau);
07.06. 5 sM Moorgrund bei Möhra / WAK (B.
Teichmüller); LB: 01.10. 1 Ind. Vacha-Ortslage /
WAK (J. Höland); Monitoring MhB 2024: TH 45
Oberrohn / WAK 3 BV (B. Teichmüller); TH 90
Frankenheim / SM 1 BV (C. Groß); TH 91
Wohlmuthausen / SM 1 BV (B. Baumann); TH
212 Kl. Hofler Kaltenwestheim / SM 2 BV (A.
Groß)

SPERBERGRASMÜCKE *Curruca nisoria*

EB: 20.05. 2 sM NLP Hainich Kindel Ost bei
Hütscheroda / WAK (M. Schleuning); 20.05. 4
sM NLP Hainich Kindel Süd / WAK (M.
Schleuning); 21.05. 2 sM NLP Hainich Kindel
NO bei Hütscheroda / WAK (W. Einbrodt);
03.06. 1 sM NLP Hainich Kindel Ost bei
Hütscheroda / WAK (W. Einbrodt); LB: 26.07. 1
Ind. NLP Hainich Kindel Süd / WAK (F. Anger)

KLAPPERGRASMÜCKE *Sylvia curruca*

EB: 04.04. 1 Ind. Hörschel / WAK (K. Töfge);
Brutzeitbeobachtungen ab 3 Ind.: 13.04. 3 sM
Grünes Band Geisa / WAK (C. Groß); 13.04. 5
sM TH 83 Gerstengrund / WAK (R. Denner);
17.04. 3 sM, 21.05. >3 sM NLP Hainich
Silbersee / WAK (W. Einbrodt); 18.04. 3 sM
NSG Alte Warth / WAK (D. Volkmar); 27.04. 4
sM Moorgrund bei Möhra / WAK (B.
Teichmüller); 29.04. 3 sM Großenlupnitz-
Silbersee / WAK (W. Einbrodt); 02.05. 3 Ind.
Vacha-Badelachen / WAK (J. Höland); 04.05. 5
Ind. NLP Hainich Kindel NO bei Hütscheroda /
WAK (J. Rüblinger); 04.05. 3 sM NSG Breitunger
Seen / SM (C. Groß, R. Denner, B. Teichmüller
u.a.); 23.05. 5 sM, 14.06. 3 Ind. bei Leutersdorf
/ SM (J. Schmettau, R. Kroll); LB: 02.07. 1 Ind.
bei Bettenhausen / SM (M. Aßmus)

DORNGRASMÜCKE *Sylvia communis*

EB: 13.04. 3 sM Grünes Band Geisa / WAK (C.
Groß); Brutzeitbeobachtungen ab 6 Ind.: 27.04.
6 sM, 17.05. 10 sM, 07.06. 9 sM Moorgrund
bei Möhra / WAK (B. Teichmüller); 10.05. 6 Ind.
Vacha-Badelachen / WAK (M. Nickel); 27.05. 8
sM Mihla Betriebsteich / WAK (W. Einbrodt);
03.06. >10 sM NLP Hainich Silbersee / WAK (W.
Einbrodt); LB: 19.08. 3 Ind. NLP Hainich Kindel
S / WAK (W. Einbrodt); Monitoring MhB 2024:



TH 45 Oberrohn / WAK 2 BV (B. Teichmüller);
TH 46 Brotterode / SM 1 BV (K. Rahn); TH 90
Frankenheim / SM 2 BV (C. Groß); TH 91
Wohlmuthausen / SM 1 BV (B. Baumann)

WINTERGOLDHÄHNCHEN *Regulus regulus*

Konz. ab 5 Ind.: 05.01. 5 Ind. bei Leutersdorf /
SM (R. Kroll); 18.01. >7 Ind. bei Eisenach / WAK
(J. Abresch); 21.01. >5 Ind. bei Eisenach / WAK
(K. Töfge); 25.05. 5 sM NSG Rhönwald / SM (C.
Groß); 05.10. ca.5 Ind. bei Lauchröden / WAK
(J. Abresch); 25.10. >5 Ind. bei Eisenach / WAK
(J. Abresch); 05.11. 6 Ind. Bischhofswaldung
bei Stedtlingen / SM (M. Aßmus); Monitoring
MhB 2024: TH 45 Oberrohn / WAK 4 BV (B.
Teichmüller); TH 90 Frankenheim / SM 4 BV (C.
Groß)

SOMMERGOLDHÄHNCHEN *Regulus ignicapilla*

Winter: 28.01. 1 Ind. NLP Hainich Kindel Ost
bei Hütscheroda / WAK (M. Lystopadskyi);
29.12. 1 Ind. Rhönblick / SM (M. Aßmus); EB:
10.03. 1 Ind. Kisseler Strasse-Pulverholz,
Schweina / WAK (D. Volkmar);
Brutzeitbeobachtungen ab 5 Ind.: 31.03. 12
sM, 27.04. 6 sM, 20.05. 7 sM MhB-Th90-
Frankenheim / SM (C. Groß); 01.04. >6 sM
Eichig bei Herpf / SM (C. Groß); 06.04. 8 sM,
25.05. >12 sM NSG Rhönwald / SM (C. Groß);
14.04. 6 sM, 12.05. 5 sM Grünes Band bei
Melpers / SM (C. Groß); 27.04. 5 sM MhB-
Th40-Lerchenkuppe / WAK (B. Schröder);
28.04. 10 sM, 18.05. 9 sM, 08.06. 6 sM TH 45
Oberrohn / WAK (B. Teichmüller); 04.05. 7 sM
NSG Breitung Seen / SM (C. Groß, R. Denner,
B. Teichmüller u.a.); 11.05. 10 sM, 08.06. 5 sM
MhB-Th41-Förtha / WAK (B. Schröder);
Monitoring MhB 2024: TH 45 Oberrohn / WAK
17 BV (B. Teichmüller); TH 46 Brotterode / SM
2 BV (K. Rahn); TH 90 Frankenheim / SM 11 BV
(C. Groß); TH 212 Kl. Hofler Kaltenwestheim /
SM 1 BV (A. Groß)

SEIDENSCHWANZ *Bombycilla garrulus*

14.02. >4 Ind. Eisenach / WAK (W. Einbrodt)

KLEIBER *Sitta europaea*

Konz. ab 6 Ind.: 14.01. >12 Ind. Loh bei
Kaltenwestheim / WAK (C. Groß); 24.02. >12

sM, 01.04. >15 sM Eichig bei Herpf / SM (C.
Groß); 09.03. 15 sM, 25.05. >12 sM, 06.04. >15
sM NSG Rhönwald / SM (C. Groß); 24.03. 7 sM,
08.06. 6 sM TH 45 Oberrohn / WAK (B.
Teichmüller); 27.03. 13 sM MhB-Th40-
Lerchenkuppe / WAK (B. Schröder); 29.03. 6
Ind. NSG Breitung Seen / SM (C. Groß, R.
Denner, B. Teichmüller u.a.); 30.03. 10 Ind.,
20.04. 6 Ind. MhB-Th41-Förtha / WAK (B.
Schröder); 28.04. >8 sM NSG Auewäldchen /
WAK (G. Herbig); 29.09. 9 Ind. NSG
Dankmarshäuser Rhäden / WAK (H. Scherer);
18.10. 6 Ind. bei Vachdorf / SM (R. Kroll);
05.11. 8 Ind. Bischhofswaldung bei Stedtlingen
/ SM (M. Aßmus); 10.11. 8 Ind. Hainich
Großenbehriinger Holz O / WAK (M.
Lystopadskyi); Monitoring MhB 2024: TH 45
Oberrohn / WAK 10 BV (B. Teichmüller); TH 46
Brotterode / SM 11 BV (K. Rahn); TH 85
Wahns / SM 6 BV (B. Baumann)

WALDBAUMLÄUFER *Certhia familiaris*

Konz. ab 4 Ind.: 24.02. 4 sM, 01.04. 6 sM Eichig
bei Herpf / SM (C. Groß); 09.03. 10 sM, 06.04.
7 sM, 25.05. 4 sM NSG Rhönwald / SM (C.
Groß); 24.03. 4 sM TH 45 Oberrohn / WAK (B.
Teichmüller); 30.03. 5 Ind. MhB-Th41-Förtha /
WAK (B. Schröder); 04.05. 4 sM NSG
Breitung Seen / SM (C. Groß, R. Denner, B.
Teichmüller; D. Volkmar, D. Rimbach u.a.);
Monitoring MhB 2024: TH 45 Oberrohn / WAK
5 BV (B. Teichmüller); TH 46 Brotterode / SM 1
BV (K. Rahn); TH 90 Frankenheim / SM 1 BV (C.
Groß)

GARTENBAUMLÄUFER *Certhia brachydactyla*

Konz. ab 3 Ind.: 01.04. 4 sM Eichig bei Herpf /
SM (C. Groß); 04.05. 8 sM NSG Breitung Seen
/ SM (C. Groß, R. Denner, B. Teichmüller; D.
Volkmar, D. Rimbach u.a.); Monitoring MhB
2024: TH 45 Oberrohn / WAK 4 BV (B.
Teichmüller)

ZAUNKÖNIG *Troglodytes troglodytes*

Brutzeitkonz. ab 5 Ind.: 24.03. 6 sM, 28.04. 13
sM, 18.05. 9 sM, 08.06. 9 sM TH 45 bei
Oberrohn / WAK (B. Teichmüller); 27.03. 5 sM,
27.04. 6 sM, 17.05. 6 sM, 18.06. 9 sM MhB-
Th40-Lerchenkuppe / WAK (B. Schröder);

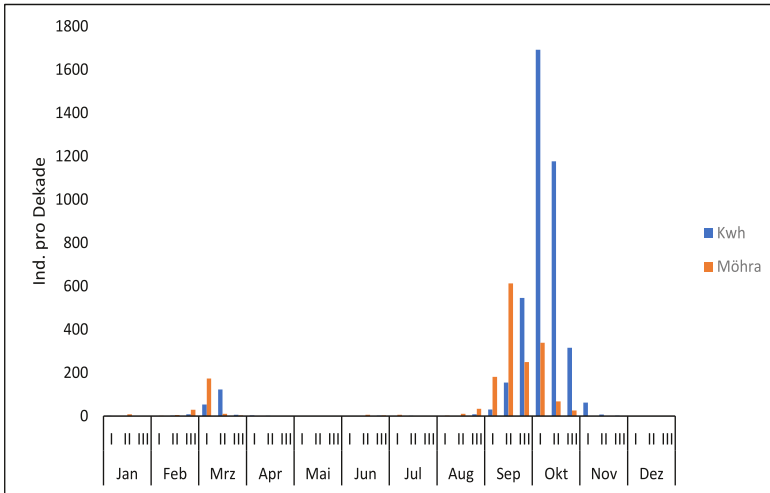

*Singdrossel Zug 2024,
Summe durchziehender
Individuen pro Dekade;
alle Meldungen durch
NocMig;
blau am Standort
Kaltenwestheim,
orange am Standort Möhra*

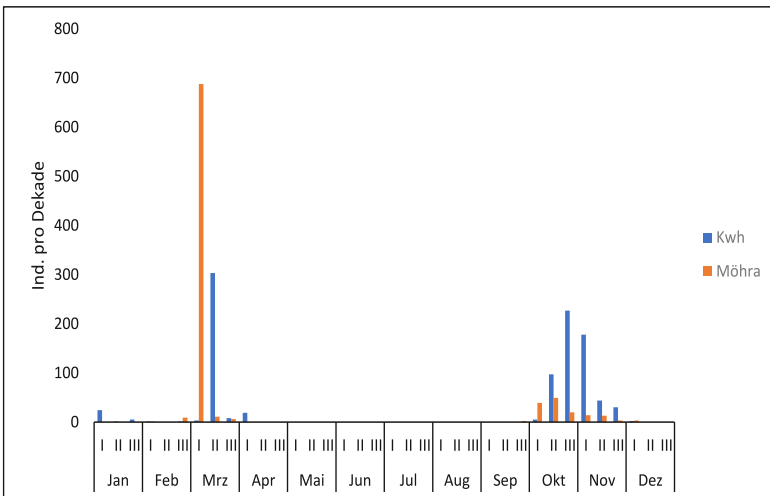

*Rotdrossel Zug 2024,
Summe durchziehender
Individuen pro Dekade;
alle Meldungen durch
NocMig;
blau am Standort
Kaltenwestheim,
orange am Standort Möhra*

29.03. 5 sM, 04.05. 6 sM NSG Breitunger Seen / SM (C. Groß, R. Denner, B. Teichmüller u.a.); 30.03. 11 Ind., 20.04. 7 sM, 11.05. 12 sM, 08.06. 10 sM MhB-Th41-Förtha / WAK (B. Schröder); 06.04. 10 sM, 25.05. >35 sM NSG Rhönwald / SM (C. Groß); 09.04. 5 sM Vacha / WAK (J. Höland); 13.04. 8 sM, 08.05. 9 sM, 31.05. 5 sM MhB-Th83-Gerstengrund / WAK (R. Denner); 02.05. 6 Ind., 10.05. 7 Ind. Vachabadelachen / WAK (J. Höland); 09.05. 14 sM bei Christes / SM (T. Reps); 10.05. 7 Ind. Vachabadelachen / WAK (J. Höland); 11.05. 5 sM bei Dillstädt / SM (T. Reps); 11.05. 5 sM bei Schwarza / SM (T. Reps); 13.05. 9 sM Landgrafenschlucht bei Eisenach / WAK (W. Einbrodt); 14.05. 8 sM Ellenbogen bei

Oberweid / SM (C. Groß); 14.05. 6 sM Weidberg bei Kaltenwestheim / SM (C. Groß); 09.06. 6 sM NSG Breitunger Seen / SM (K. Schmidt); 14.06. 5 sM MhB-Th90-Frankenheim / SM (C. Groß); Monitoring MhB 2024: TH 45 Oberrohn / WAK 19 BV (B. Teichmüller); TH 46 Brotterode / SM 8 BV (K. Rahn); TH 85 Wahns / SM 8 BV (B. Baumann); TH 90 Frankenheim / SM 6 BV (C. Groß); TH 212 Kl. Hofler Kaltenwestheim / SM 4 BV (A. Groß)

STAR *Sturnus vulgaris*

Konz. ab 400 Ind.: 07.03. >400 Ind. NSG Brühl von Merkers / WAK (K. Schmidt); 26.09. >600 Ind. Moorgrund / WAK (L. Reißland); 20.10. >400 Ind. bei Kaltenwestheim / SM (C. Groß)

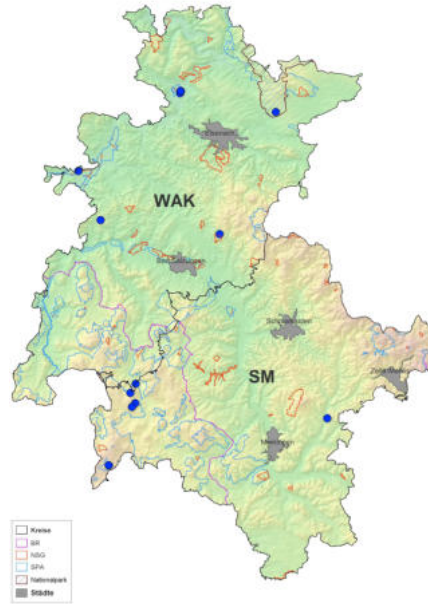

Verbreitungskarte Ringdrosseln 2024, rastende Individuen

WASSERAMSEL *Cinclus cinclus*

Konz.ab 2 Ind.: 07.01. 2 sM Lottetal

Kaltenwestheim / SM (C. Groß); 14.02., 02.03, 01.09., 01.10., 08.12. je 2 sM Vacha Ortslage / WAK (J. Höland); 23.04. 2 Ind., 01.09. 2 Ind., 06.09. 3 Ind. Vacha-Badelachen / WAK (J. Höland); 26.05. 2 Ind. Leutersdorf / SM (R. Kroll); 28.08. 2 Ind. Fischteiche Untermaßfeld / SM (F. Höser); 01.10. 2 Ind. Meinigen / SM (W. Benz); sichere Bruten: 04.05. 1 BP Werra-Am Wehr Meinigen / SM (A. Schramm); 15.05. 1BP mit 1 pull. Ruhla / WAK (J. Groß); 29.05. 1BP mit 1x 1. KJ Luisental bei Schweina / WAK (M. Biedermann)

MISTELDROSSEL *Turdus viscivorus*

Winterkonz. ab 3 Ind.: 21.02. 3 sM Ellenbogen bei Oberweid / SM (C. Groß); Brutzeitkonz. ab 4 Ind.: 09.03. 4 sM, 06.04. 4 sM NSG Rhönwald / SM (C. Groß); Konz. ab 5 Ind.: 11.09. 7 Ind. bei Leutersdorf / SM (R. Kroll); 06.10. 15 Ind. Gleisdreieck bei Bad Liebenstein / WAK (D. Volkmar); 18.10. 7 Ind. bei Vachdorf / SM (R. Kroll); Monitoring MhB 2024: TH 45

Oberrohn / WAK 2 BV (B. Teichmüller); TH 46 Brotterode / SM 3 BV (K. Rahn); TH 90 Frankenheim / SM 3 BV (C. Groß); TH 212 Kl. Hofler Kaltenwestheim / SM 1 BV (A. Groß)

RINGDROSSEL *Turdus torquatus*

EB: 28.03. 7 Ind. bei Dillstädt / SM (C. Pielsticker); Frühjahrszug: 03.04. >2 Ind. Grünes Band Frankenheim / SM (M. Rieger, G. Rüppel); 05.04. 1 Ind. bei Steinbach / WAK (D. Gierth); 07.04. 1 Ind. Altenberg Süd bei Kaltenwestheim / SM (C. Groß); 07.04. 0,2 Ind., 14.04. >12 Ind., 28.04. 1 Ind. Drei Spitzen bei Frankenheim / SM (C. Groß); 14.04. >16 Ind. mit 8,0 + 0,6 + 2x 2. KJ Ellenbogen bei Oberweid / SM (C. Groß); 14.04. 3 Ind. mit 2,0 + 0,1 Grünes Band Frankenheim / SM (C. Groß); 10.04. 1 Ind. NSG Alte Warth / WAK (D. Volkmar); 13.04. 0,1 Ind. Marschlerhof bei Kaltennordheim / SM (R. Denner); 15.04. >2 Ind., 18.04. >1 Ind., 24.04. 0,1 Ind. Wilhelmshlücksbrunn Salzgraben Nord / WAK (W. Einbrodt); 17.04. >3 Ind. NLP Hainich Kindel S / WAK (W. Einbrodt); 29.04. 1 Ind. bei

Vacha / WAK (M. Nickel); 21.04. 1,0 Ind. bei Klings / SM (R. Denner); 23.04. 0,1. Empfertshausen / WAK (J. Urban); 10.05. 1,0 Grünes Band bei Geisa / WAK (C. Groß); Herbstzug: 28.09. 1x 1. KJ NSG Dankmarshäuser Rhäden / WAK (H. Scherer); 15.10. 1 Ind. NFC Kaltenwestheim / SM (C. Groß)

AMSEL *Turdus merula*

Konz. ab 20 Ind.: 28.04. 21 Ind. Immelborn / WAK (H. Kirchner); 06.10. 38 Ind. NFC, 18.10. 26 Ind. NFC, 26.10. 26 Ind. NFC; 27.10. 60 Ind. NFC Kaltenwestheim / SM (C. Groß); 18.10. 31 Ind. NFC, 31.10. 22 Ind. NFC Möhra Ortslage / WAK (B. Teichmüller); Monitoring MhB 2024: TH 45 Oberrohn / WAK 12 BV (B. Teichmüller); TH 46 Brotterode / SM 6 BV (K. Rahn); TH 85 Wahns / SM 9 BV (B. Baumann); TH 90 Frankenheim / SM 7 BV (C. Groß); TH 91 Wohlmuthausen / SM 7 BV (B. Baumann); TH 212 Kl. Hofler Kaltenwestheim / SM 5 BV (A. Groß)

WACHOLDERDROSSEL *Turdus pilaris*

Konz. ab 100 Ind.: 06.01. ca.100 Ind. Behringen / WAK (T. Lämmerhirt); 25.01. ca.250 Ind. Riedwiesen Barchfeld / WAK (B. Teichmüller); 28.01. 261 Ind. Werra und anliegende Kiesabbaufelder von Breitungen bis Barchfeld / WAK (D. Volkmar); 10.03. >200 Ind. Riedwiesen Barchfeld / WAK (K. Schmidt); 01.11. >200 Ind. NSG Dankmarshäuser Rhäden / WAK (M. Schleuning); 14.12. ca.100 Ind. Windpark Tüngeda / WAK (T. Lämmerhirt); sichere Bruten: 10.05. 1 BP Vacha-Badelachen / WAK (M. Nickel)

SINGDROSSEL *Turdus philomelos*

Winter ab 2 Ind.: 26.01. 6 Ind. NFC Möhra Ortslage / WAK (B. Teichmüller); 10.02. >3 Ind. Luisental bei Schweina / WAK (M. Biedermann); 13.02. 14 Ind., 27.02. 4 Ind. bei Leutersdorf / SM (R. Kroll); 16.02. 2 Ind., 25.02. 7 Ind. NFC Kaltenwestheim / SM (C. Groß); 17.02. 2 Ind. NSG Breitungseen / SM (K. Schmidt); 25.02. 5 Ind. Kisseler Straße-Pulverholz Schweina / WAK (D. Volkmar); 25.02. 2 Ind. Moorgrund / WAK (D. Volkmar);

Konz. ab 20 Ind.: 16.03. ca.100 Ind. Nähe altes Bergwerk bei Steinbach / WAK (K. Rahn); 17.03. >30 Ind., 21.09. >80 Ind. bei Leutersdorf / SM (R. Kroll); 01.10. >30 Ind. Vacha Ortslage / WAK (J. Höland); 20.10. ca.30 Ind. Kiesabbaufeld Fambach / SM (K. Schmidt); Monitoring MhB 2024: TH 45 Oberrohn / WAK 7 BV (B. Teichmüller); TH 46 Brotterode / SM 4 BV (K. Rahn); TH 85 Wahns / SM 4 BV (B. Baumann); TH 90 Frankenheim / SM 6 BV (C. Groß); TH 212 Kl. Hofler Kaltenwestheim / SM 2 BV (A. Groß)

ROTDROSSEL *Turdus iliacus*

EB Herbst: 28.09. 2 Ind. NSG Dankmarshäuser Rhäden / WAK (H. Scherer); LB Frühjahr: 05.04. 3 Ind. NFC Kaltenwestheim Ortsrand Nord / SM (C. Groß); Konz. ab 20 Ind.: 13.01. 23 Ind. Kiesabbaufeld Breitungen: KAF 3 / SM (B. Teichmüller); 10.03. >25 Ind. Riedwiesen Barchfeld / WAK (K. Schmidt); 16.03. ca.20 Ind. Fiebel bei Klings / SM (R. Denner); 17.03. ca.53 Ind. Eisenach / WAK (J. Abresch); 25.03. >20 Ind. bei Vacha / WAK (J. Höland); 29.03. >30 Ind. Wilhelmsglücksbrunn Salzgraben Nord / WAK (A. Griesau);

GRAUSCHNÄPPER *Muscicapa striata*

EB: 04.05. 6 sM NSG Breitungseen / SM (C. Groß, R. Denner, B. Teichmüller, D. Volkmar, D. Rimbach u.a.); Konz. ab 2 Ind.: 08.05. 2 Ind. NFC Kaltenwestheim / SM (C. Groß); 09.05. 2 Ind. bei Hümpfershausen / SM (C. Groß); 25.05. 2 sM NSG Rhönwald / SM (C. Groß); 05.06. 2 sM bei Bad Salzungen / WAK (B. Teichmüller); 07.06. 2 sM, 12.06. 2 sM bei Gerstungen / WAK (B. Teichmüller); 12.06. 2 Ind., 16.07. 2 Ind. 1. KJ Wilhelmsglücksbrunn Salzgraben Nord / WAK (W. Einbrodt); 05.07. 3 Ind. NLP Hainich Langes Tal bei Bischofroda / WAK (L. Pfeifer); 23.07. 2 Ind. bei Eisenach / WAK (M. Nickel); 26.07. 3 Ind. bei Wutha-Farnroda (W. Einbrodt); 28.07. 2 Ind. Hoher Schuß bei Steinbach / WAK (D. Volkmar); 11.08. 2 Ind. Moorgrund / WAK (B. Teichmüller); 14.08. 2 Ind. Schlosspark Altenstein / WAK (D. Volkmar); 26.08. 2 Ind. NFC Kaltenwestheim / SM (C. Groß); sichere Bruten: 28.06. 1 BP mit 1,1 + 3x pull. Luisental

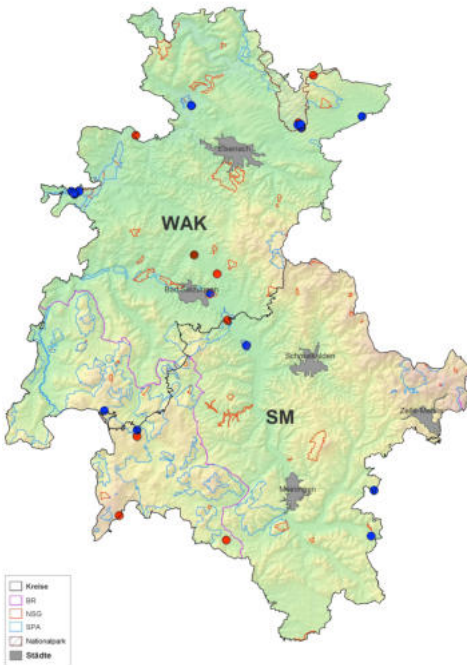

Verbreitungskarte Braunkehlchen 2024, rot Brutzeitbeobachtungen, blau Beobachtungen außerhalb Brutzeit

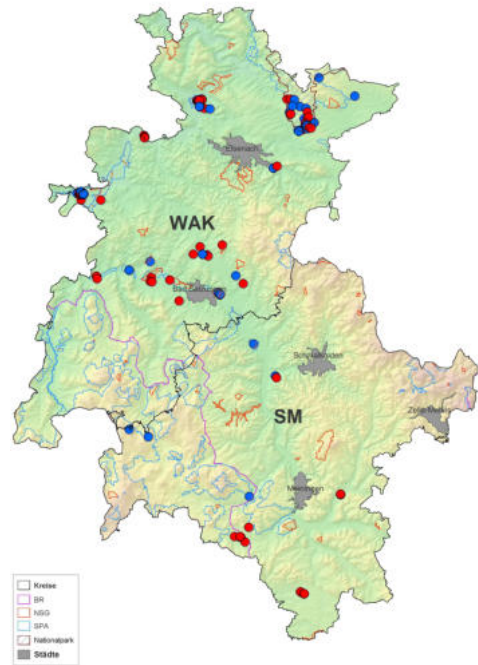

Verbreitungskarte Schwarzeckelchen 2024, rot Brutzeitbeobachtungen, blau Beobachtungen außerhalb Brutzeit

bei Schweina / WAK (M. Biedermann); 23.07. 1 BP bei Eisenach / WAK (M. Nickel); LB: 12.09. 1 Ind. Steinbach Ortslage / WAK (A. Jänicke)

ZWERGSCHNÄPPER *Ficedula parva*

08.05. 1 sM Glücksbrunner Park, Schweina / WAK (D. Rimbach); 15.05. 1 sM Neustädt / WAK (U. Zott)

TRAUERSCHNÄPPER *Ficedula hypoleuca*

EB: 07.04. 1 sM bei Wilhelmsthal / WAK (A. Renner); Brutzeitkonz. ab 2 Ind.: 03.05. >4 sM Hørselberg-Hainich / WAK (J. Groß); nächtliche Zugerfassung: 20.08. 1 Ind. NFC Kaltenwestheim / SM (C. Groß); 20.08., 30.08., 07.09., 19.09., je 1 Ind. NFC Kisseler Straße-Pulverholz Schweina / WAK (D. Volkmar); LB: 22.09. 1 Ind. NFC Kisseler Straße-Pulverholz Schweina / WAK (D. Volkmar)

BRAUNKEHLCHEN *Saxicola rubetra*

EB: 18.04. 1,0 bei Leutersdorf / SM (J. Schmettau); Brutzeitkonz. ab 2 Ind.: 23.05. 2,0 NLP Hainich Kindel Süd / WAK (R. Apel); 03.07.

2 Ind. NLP Hainich Kindel Süd / WAK (L. Pfeifer); sichere Bruten: keine Brutnachweise 2024! Konz. ab 4 Ind.: 26.07. >5 Ind. NLP Hainich Kindel Süd / WAK (F. Anger); 18.08. 5 Ind. Hørselberg-Hainich / WAK (T. Lämmerhirt); 01.09. 5 Ind. bei Dankmarshausen / WAK (D. Volkmar); 11.10. >4 Ind. NSG Dankmarshäuser Rhäden / WAK (K. Töfge); LB: 17.10. 1 Ind. Wilhelmsglücksbrunn Salzgraben Süd / WAK (W. Einbrodt); Monitoring MsB 2024: MsB 16/50 Moorgrund / WAK 2 BV (B. Teichmüller)

SCHWARZKEHLCHEN *Saxicola rubicola*

Winter: 01.01., 27.02. je 1,0 Ind. Wilhelmsglücksbrunn Salzgraben Nord / WAK (W. Einbrodt); 27.02. 1,0 Ind. Grabfeld / SM (J. Holzhausen); EB: 08.03. 1,0 Ind. Moorgrund bei Möhra / WAK (B. Teichmüller); sichere Bruten: 17.05. 0,2 Ind. futtertragend + 0,1 Ind. beim Nestbau Moorgrund bei Möhra / WAK (B. Teichmüller); Konz. ab 5 Ind.: 06.06. >6 Ind. NLP Hainich Berka v. d. Hainich O / WAK (B. Bartsch); 07.06. 10 Ind. mit 6,2 + 2x 1. KJ Moorgrund bei Möhra / WAK (B. Teichmüller);



Schwarzkehlchen (*Saxicola rubicola*), 20.04.2024
Brühlwiesen bei Merkers, Foto: M. Radloff

16.07. 7 Ind. mit 2,0 + 3x 1. KJ, 17.07. 8 Ind. mit 4,4 Wilhelmglücksbrunn Salzgraben Nord / WAK (A. Willenberg); 18.07. 10 Ind. mit 5,5 Creuzburg / WAK (A. Willenberg); 04.10. 7 Ind. Erlensee / WAK (F. Eidam); 17.10. 6 Ind. bei Empfertshausen / SM(R. Denner); LB: 26.10. 2 Ind. NSG Dankmarshäuser Rhäden / WAK (M. Schleuning); Monitoring MsB 2024: MsB 16/50 Moorgrund / WAK 4 BN, 2 BV (B. Teichmüller)

ROTKEHLCHEN *Erithacus rubecula*

Frühjahrszug Konz. ab 15 Ind.: 14.03. 17 Ind. NFC Möhra-Ortslage / WAK (B. Teichmüller); 15.03. 34 Ind. NFC, 19.03. 16 Ind. NFC Kaltenwestheim / SM (C. Groß); Brutzeitkonz. ab 15 Ind.: 26.03. 15 Ind. Grünes Band Dankmarshausen / WAK (K. Töfge); 18.05. 35 sM, 08.06. 20 Ind. TH 45 bei Oberrohn / WAK (B. Teichmüller); 25.05. >35 sM NSG Rhönwald / SM (C. Groß); Herbstzug Konz. ab 15 Ind.: 30.09. 31 Ind., 18.10. 21 Ind. NFC Möhra-Ortslage / WAK (B. Teichmüller); 27.10. 17 Ind. NFC Kaltenwestheim / SM (C. Groß); Monitoring MhB 2024: TH 45 Oberrohn / WAK



Nachtigall (*Luscinia megarhynchos*), 23.05.2024 bei Tiefenort, Foto: M. Radloff

40 BV (B. Teichmüller); TH 46 Brotterode / SM 11 BV (K. Rahn); TH 85 Wahns / SM 7 BV (B. Baumann); TH 90 Frankenheim / SM 8 BV (C. Groß); TH 91 Wohlmuthausen / SM 2 BV (B. Baumann); TH 212 Kl. Hofler Kaltenwestheim / SM 4 BV (A. Groß)

NACHTIGALL *Luscinia megarhynchos*

EB: 07.04. 1 sM Vacha-Badelachen / WAK (J. Höland); Konz. ab 4 Ind.: 02.05. 4 Ind. Vacha-Badelachen / WAK (J. Höland); 03.05. >4 sM NSG Breitunger Seen / SM (U. Brichta); 03.03. 5 sM Kindel Industriegebiet / WAK (T. Loose); 04.05. 7 sM NSG Breitunger Seen / SM (C. Groß, R. Denner, B. Teichmüller, D. Volkmar, D. Rimbach u.a.); 07.05. 4 sM Treffurter Kiesteiche / WAK (J. Rüblinger); 08.05. 5 sM Moorgrund bei Möhra / WAK (B. Teichmüller); 17.05. 5 sM NSG Breitunger Seen / SM (K. Schmidt); 20.05. 4 sM bei Tiefenort / WAK (K. Schmidt); LB: 03.07. 1 Ind. NLP Hainich Kindel zentral / WAK (L. Pfeifer)



Blaukehlchen (*Luscinia svecica*), 07.06.2024 bei Möhra, Foto: B. Teichmüller

BLAUKEHLCHEN *Luscinia svecica*

EB: 18.03. 1 sM Wilhelmshlücksbrunn Salzgraben Nord / WAK (W. Einbrodt); **Konz. ab 4 Ind.:** 21.03. 5 sM Wilhelmshlücksbrunn Salzgraben Nord / WAK (R. Weise); 26.03. 6 sM Wilhelmshlücksbrunn Salzgraben Nord / WAK (A. Willenberg); 08.04. 6 sM, 29.04. 6 sM, 10.05. 9 Ind. Vacha-Badelachen / WAK (M. Nickel); 31.03. 11 sM, 27.04. 5 sM, 17.05. 4 sM Moorgrund bei Möhra / WAK (B. Teichmüller); 23.05. 4 sM, 02.06. 4 Ind. Erlensee / WAK (K. Schmidt); **LB:** 18.07. 1 Ind. Creuzburg / WAK (A. Willenberg); **Monitoring MsB 2024:** MsB 16/50 Moorgrund / WAK 7 BV (B. Teichmüller)

HAUSROTSCHWANZ *Phoenicurus ochruros*

Winterbeobachtungen einzelner Ind.: Januar, Februar und Dezember in Regionen Eisenach; Barchfeld, Dankmarshäuser Rhäden, Moorgrund, Vacha, Merkers, Marksuhl und Erlensee (K. Schmidt, J. Höland, R. Römhild, F. Mansius, A. Wagner, W. Einbrodt, D. Volkmar); **Konz. über 5 Ind.:** 14.04. 8 sM Immelborn Ortslage / WAK (H. Kirchner); 31.03. 8 sM, 27.04. 6 sM, 20.05. 7 sM, 14.06. 5 sM MhB-th90-Frankenheim / SM (C. Groß); 28.09. 8 Ind. NSG

Dankmarshäuser Rhäden / WAK (H. Scherer)

GARTENROTSCHWANZ *Phoenicurus phoenicurus*

EB: 07.04. 1 Ind. Kisseler Strasse-Pulverholz, Schweina / WAK (D. Volkmar); **Brutzeitkonz. ab 3 Ind.:** 04.05. 5 sM NSG Breitung See / SM (C. Groß, R. Denner, B. Teichmüller u.a.); 12.05. 3 sM Zella-Mehlis / SM (A. Zimmermann); **LB:** 29.09. 1 Ind. NSG Dankmarshäuser Rhäden / WAK (H. Scherer); **Monitoring MhB 2024:** TH 90 Frankenheim / SM 2 BV (C. Groß); **Monitoring MsB 2024:** MsB 16/50 Moorgrund / WAK 1 BV (B. Teichmüller)

STEINSCHMÄTZER *Oenanthe oenanthe*

EB: 23.03. 1 Ind. Behringen / WAK (T. Lämmerhirt); **Konz. ab 3 Ind.:** 26.03. 3 Ind. Hörselberg-Hainich / WAK (S. Löw); 14.05. 3,0 Ind. NLP Hainich Kindel Süd / WAK (A. Klamm); 15.05. 4 Ind. NSG Dankmarshäuser Rhäden / WAK (K. Töfge); **LB:** 28.09. 1 Ind. bei Dankmarshäuser Rhäden / WAK (N. & B. Meise)

HECKENBRAUNELLE *Prunella modularis*

Winterbeobachtungen einzelner Ind.: 07.01. 1 Ind. Bad Salzungen / WAK (B. Frey); 20.01. + 22

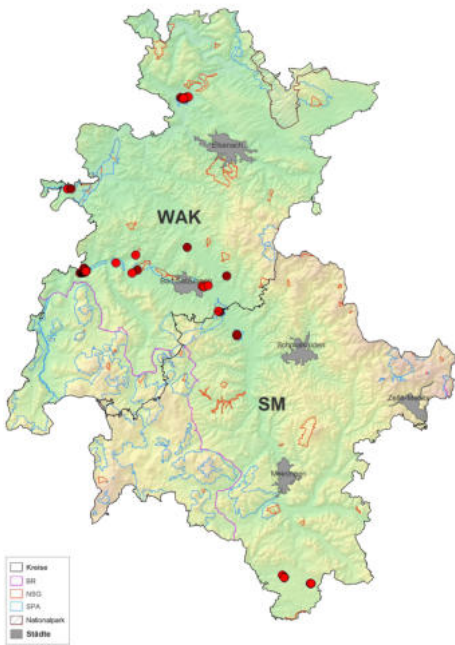

Verbreitungskarte Brutzeitbeobachtungen Blaukehlchen 2024, rot: mögliches Brüten (A), dunkelrot: wahrscheinliches Brüten (B)



Rotkehlchen (*Erithacus rubecula*), 17.03.2024, Wald bei Walldorf, Foto: F. Höser

01. je 1 Ind. Meiningen / SM (U. Brichta); Brutzeitkonz. ab 5 Ind.: 28.04. 8 sM, 18.05. 7 sM TH 45 bei Oberrohn / WAK (B. Teichmüller); 31.03. 13 sM, 27.04. 7sM MhB-th90-Frankenheim / SM (C. Groß); Konz. ab 10 Ind.: 05.10. >10 Ind. NFC Kaltenwestheim Ortslage / SM (C. Groß); Monitoring MhB 2024: TH 45 Oberrohn / WAK 13 BV (B. Teichmüller); TH 46 Brotterode / SM 2 BV (K. Rahn); TH 90 Frankenheim / SM 7 BV (C. Groß); TH 91 Wohlmuthausen / SM 1 BV (B. Baumann); TH 212 Kl. Hofler Kaltenwestheim / SM 1 BV (A. Groß)

HAUSSPERLING *Passer domesticus*

Konz. ab 30 Ind.: 03.01. >40 Ind. Möhra Ortslage / WAK (B. Teichmüller); 05.01. ca.50 Ind. Bettenhausen Ortslage / SM (M. Aßmus); 07.01. 35 Ind. Immelborn Ortslage / WAK (H. Kirchner); 25.01. >30 Ind. Wilhelms-glücksbrunn Salzgraben Nord / WAK (S. Hohnwald); 31.03. 36 Ind. TH 90 Frankenheim / SM (C. Groß); 25.09. ca. 30 Ind. Vacha Badelachen / WAK (J. Höland); 04.10. ca.

40 Ind. Kiesabbau Feld Immelborn: KAF 3E / WAK (F. Eidam); 11.10. >30 Ind. Behringen N am Großenbehinger Holz / WAK (H. Trapp); 15.10. >30 Ind. Möhra Ortslage / WAK (B. Teichmüller); 15.10. >50 Ind. Kaltenwestheim Ortslage / SM (C. Groß); Monitoring MhB 2024: TH 90 Frankenheim / SM 50 BV (C. Groß)

FELDSPERLING *Passer montanus*

Konz. ab 30 Ind.: 15.07. >30 Ind. Wilhelmsglücksbrunn Salzgraben Nord / WAK (A. Willenberg); 28.07. ca.30 Ind. Hörselberg-Hainich / WAK (T. Lämmerhirt); 11.11. ca.60 Ind. Vacha-Badelachen / WAK (J. Höland); NSG Dankmarshäuser Rhäden / WAK: 27.08. ca.50 Ind. (D. Gierth, A. Jänicke, K. Rahn); NSG Dankmarshäuser Rhäden / WAK: 28.09. ca.60-80 Ind. (H. Scherer, M. & B. Meise); 29.09. ca.145 Ind. (H. Scherer)

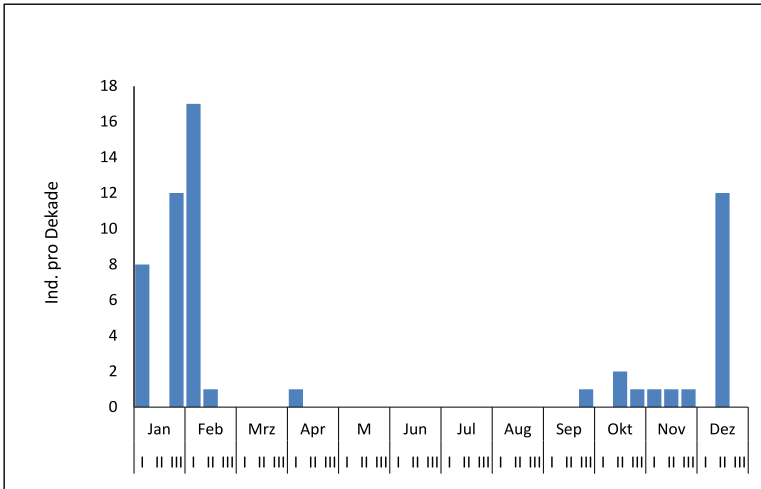

Phänologie Bergpieper 2024;
Summe durchziehender
Individuen pro Dekade

BRACHPIEPER *Anthus campestris*

01.09. 1 Ind. ad. bei Kaltenwestheim / SM (C. Groß); 15.09. 1 Ind. NLP Hainich Silbersee / WAK (D. Volkmar)

BAUMPIEPER *Anthus trivialis*

EB: 31.03. 1 Ind. MsB-Gebiet 18-71 bei Frankenheim / SM (C. Groß); Konz. ab 5 Ind.: 19.05. 5 sM Kissel bei Schweina / WAK (D. Volkmar); 20.05. 7 sM MsB-Gebiet 18-71 bei Frankenheim / SM (C. Groß); 07.06. 5 Ind. Grünes Band-Südhang Staufelsberg bei Oberweid / SM (C. Groß); 14.06. 5sM TH 90 Frankenheim / SM (C. Groß); LB: 19.10. 1 Ind. Kaltenwestheim / SM (C. Groß); Monitoring MhB 2024: TH 45 Oberrohn / WAK 1 BV (B. Teichmüller); TH 46 Brotterode / SM 1 BV (K. Rahn); TH 90 Frankenheim / SM 5 BV (C. Groß); TH 212 Kl. Hofler Kaltenwestheim / SM 2 BV (A. Groß); Monitoring MsB 2024: MsB 18/71 Frankenheim / SM 9 BV (C. Groß)

WIESENPIEPER *Anthus pratensis*

Winter: 28.01. 1 Ind. NLP Hainich Kindel NO bei Hütscheroda / WAK (M. Lystopadskiy); 11.02. 1 Ind. Auwiesen bei Rosa / SM (C. Groß); 21.02. 1 Ind. NSG Alte Warth / WAK (D. Volkmar); 29.02. 2 Ind. Fernbreitenbach / WAK (J. Höland); 26.12. 3 Ind. NSG Dankmarshäuser Rhäden / WAK (S. Budde); Frühjahrskonz. ab 10 Ind.: 09.03. >40 Ind. Hackenteich bei Schweina / WAK (J. Groß); NSG

Dankmarshäuser Rhäden / WAK: 16.03. >10 Ind. (A. Deißner); 26.03. >10 Ind. (K. Töfge); Moorgrund / WAK: 17.03. 12 Ind. (D. Volkmar); 22.03. >25 Ind. (B. Teichmüller); 29.03. >20 Ind. NSG Breitung See / SM (C. Groß, R. Denner, B. Teichmüller u.a.); 31.03. 15 Ind., 28.04. 17 Ind. MsB-Gebiet 18-71 bei Frankenheim / SM (C. Groß); sichere Bruten: 01.05. 2 BP NSG Brühl von Merkers / WAK (K. Schmidt); Herbstzug Konz. ab 15 Ind.: 15.09. 20 Ind. NLP Hainich Silbersee / WAK (D. Volkmar); 29.09. ca. 25 Ind. NSG Dankmarshäuser Rhäden / WAK (K. Belzer, H. Scherer); 29.09. >30 Ind. bei Kaltenwestheim / SM (C. Groß); Monitoring MsB 2024: MsB 18/71 Frankenheim / SM 12 BV (C. Groß)

ROTKEHLPIEPER *Anthus cervinus*

07.05. 1 Ind. im Prachtkleid NSG Dankmarshäuser Rhäden / WAK (M. & M. Schleuning)

BERGPIEPER *Anthus spinoletta*

alle gemeldeten Ind. auf orniho.de: 03.01. 4 Ind., 28.01. 12 Ind. Werra und anliegende Kiesabbaufelder von Breitung bis Barchfeld / WAK (D. Volkmar); 06.01. 4 Ind., 10.02. 9 Ind., 12.02. 1 Ind. Riedwiesen Barchfeld / WAK (K. Schmidt, D. Volkmar); 04.02. 1 Ind. Auwiesen bei Rosa / SM (C. Groß); 04.02. 7 Ind. Wiesen südlich von Breitung / SM (C. Groß); 08.04. 1 Ind. Wilhelmsglücksbrunn Salzgraben Nord /

WAK (W. Einbrodt); NSG Dankmarshäuser Rhäden / WAK: 29.09. 1 Ind. (K. Belzer); 22.10. 1 Ind., 05.11. 1 Ind., 11.11. 1 Ind. (M. Schleuning); 20.10. 2 Ind. Kiesabbau Feld Fambach / SM (K. Schmidt); 15.12. 12 Ind. Werra von Breitung bis Barchfeld / WAK (B. Teichmüller)

SCHAFSTELZE „WIESENSCHAFSTELZE“

Motacilla flava flava

EB: 21.03. 2 Ind. bei Eisenach / WAK (J. Abresch); Konz. ab 10 Ind.: NSG Dankmarshäuser Rhäden / WAK: 11.05. ca.12 Ind. (A. & D. Stremke); 13.05. 11 Ind. (M. Schleuning); 17.09. >12 Ind. bei Dankmarshäuser / WAK (S. Gutjahr)

SCHAFSTELZE „THUNBERGSCHAFSTELZE“

Motacilla flava thunbergi

EB: 07.05. 1 Ind. NSG Dankmarshäuser Rhäden / WAK (M. & M. Schleuning); 16.05. 2 Ind. NSG Dankmarshäuser Rhäden / WAK (F. Hirschauer)

SCHAFSTELZE „GELBKOPF-SCHAFSTELZE“

Motacilla flava flavissima

16.04., 04.05., 28.05. je 1 Ind. im NSG Dankmarshäuser Rhäden / WAK (K. Töfge, M. Schleuning: Meldung wurde von der AKT abgelehnt)

GEBIRGSSTELZE *Motacilla cinerea*

Konz. ab 3 Ind.: 13.01. 3 Ind. Werra von Breitung bis Barchfeld / WAK (B. Teichmüller); 14.03. 3 Ind. Eisenach / WAK (A. Barkow); 09.09. 5 Ind., 17.09. 3 Ind. Creuzburg / WAK (W. Einbrodt); sichere Bruten: 28.04. 1 BP Mühlteich bei Wilhelmsthal / WAK (W. Einbrodt); 28.04., 01.05., 16.06. je 1 BP, 10.08. 4 Ind. mit 1x ad. + 3x 1. KJ Wilhelmsthaler See / WAK (W. Einbrodt); 25.04. 1 BP Eisenach / WAK (J. Barth); 28.04., 25.05. je 1 BP Wolfsburg-Unkeroda / WAK (W. Einbrodt); 14.06. 1 BP Eisenach / WAK (W. Einbrodt)

BACHSTELZE *Motacilla alba*

Winterbeobachtungen ab 5 Ind.: 03.01. 7 Ind., 06.01. 16 Ind., 28.01. 7 Ind., 10.02. 15 Ind., 15.12. 15 Ind., 24.12. 19 Ind. Werra und

anliegende Kiesabbau Felder von Breitung bis Barchfeld inkl. Riedwiesen / WAK (D. Volkmar, K. Schmidt, B. Teichmüller); 27.01. 5 Ind. Wilhelmshäuser Salzgraben Nord / WAK (W. Einbrodt); 28.12. 6 Ind. NSG Dankmarshäuser Rhäden / WAK (W. Einbrodt u.a.); Konz. ab 20 Ind.: Dankmarshäuser Rhäden / WAK: 11.04. >40 Ind. (F. Strube); 29.07. >20 Ind. (F. Albrecht); 27.09. ca.40 Ind. (K. Belzer); 28.09. >100 Ind., 29.09. >150 Ind. (H. Scherer); Dankmarshäuser / WAK: 17.09. ca.60 Ind. (S. Gutjahr); 28.09. >85 Ind. (N. & B. Meise); 07.09. ca.30 Ind. Dönges / WAK (M. Radloff); 28.09. ca.20 Ind. Kindel/ A4 Parkplatz Hainich / WAK (R. Klemm); 04.10. >35 Ind. bei Barchfeld / WAK (D. Storch); 16.10. ca.80 Ind. bei Diedorf / WAK (R. Denner)

BUCHFINK *Fringilla coelebs*

Konz. ab 100 Ind.: 06.10. > 100 Ind., 18.10. >250 Ind., 19.10. >300 Ind., 20.10. >200 Ind. NFC Kaltenwestheim / SM (C. Groß); 18.10. >100 Ind. Vachdorf / SM (K. Kroll); Monitoring MhB 2024: TH 45 Oberrohn / WAK 42 BV (B. Teichmüller); TH 46 Brotterode / SM 26 BV (K. Rahn); TH 85 Wahns / SM 7 BV (B. Baumann); TH 90 Frankenheim / SM 26 BV (C. Groß); TH 91 Wohlmuthausen / SM 3 BV (B. Baumann); TH 212 Kl. Hofler Kaltenwestheim / SM 14 BV (A. Groß)

BERGFINK *Fringilla montifringilla*

EB Herbst: 28.09. 1 Ind. NSG Dankmarshäuser Rhäden / WAK (H. Scherer); Konz. ab 30 Ind.: 09.01. >30 Ind. Zella-Mehlis / SM (A. Zimmermann); 13.01. ca.250 Ind. Park Altenstein / WAK (D. Volkmar); 18.01. >30 Ind. Luisental bei Schweina / WAK (M. Biedermann); 29.01. >30 Ind. Ruhla / WAK (W. Einbrodt); 20.10. >30 Ind., 12.12. >30 Ind. Kaltenwestheim / SM (C. Groß); 15.12. 30 Ind. Dankmarshäuser / WAK (J. Hänze); LB Frühjahr: 28.04. 1 Ind. TH45 Oberrohn / WAK (B. Teichmüller)

KERNBEISER *Coccothraustes coccothraustes*

Konz. über 10 Ind.: 05.01. 11 Ind. Moorgrund / WAK (D. Volkmar); 07.01. ca.30 Ind. Breitung / SM (K. Schmidt); 09.01. >10 Ind. Zella-



Karmingimpel (*Carpodacus erythrinus*), 15.06.2024, bei Frankenheim, Foto: C. Groß



Grauammer (*Emberiza calandra*), 17.05.2024, bei Möhra, Foto: B. Teichmüller

Mehlis / SM (A. Zimmermann); 13.01. >12 Ind. Wilhelmsthaler See / WAK (W. Einbrodt); 11.02. >10 Ind. Eisenach / WAK (W. Einbrodt); 11.02. >43 Ind. Heßles Ortslage / SM (S. Weisheit); 19.02. 16 Ind. Leutersdorf / SM (R. Kroll); 24.02. >52 Ind. Eichig bei Herpf / SM (C. Groß)

GIMPEL *Pyrrhula pyrrhula*

Konz. ab 10 Ind.: 01.01. ca.30 Ind., 02.02. >18 Ind., 16.02. 12 Ind. NSG Breitunger Seen / SM (K. Schmidt); 12.01. 10 Ind., 25.01. 14 Ind. Zella-Mehlis / SM (A. Zimmermann); Monitoring MhB 2024: TH 45 Oberrohn / WAK 8 BV (B. Teichmüller); TH 46 Brotterode / SM 2 BV (K. Rahn); TH 90 Frankenheim / SM 2 BV (C. Groß)

GIMPEL „TROMPETERGIMPEL“

Pyrrhula pyrrhula pyrrhula

EB Herbst: kein Nachweis; LB Frühjahr: 09.05. 1 Ind. NSG Rhönwald / SM (C. Groß); weitere Nachweise: 04.01. 1 Ind. Trusetal / WAK (D. Storch); 05.01. 1 Ind. Moorgrund / WAK (D.

Volkmar); 13.01. 1 Ind. Luisental bei Schweina / WAK (M. Biedermann); 13.02. 1 Ind. Eisenach / WAK (R. Kiontke); 22.02. 2 Ind. NSG Alte Warth / WAK (D. Volkmar)

KARMINGIMPEL *Carpodacus erythrinus*

14.06. 1 sM TH 90 Frankenheim / SM (C. Groß)

GIRLITZ *Serinus serinus*

EB: 06.03. 1 Ind. Möhra Ortslage / WAK (B. Teichmüller); Brutzeitkonz. ab 3 Ind.: 18.04. 3 Ind. Spichra / WAK (W. Einbrodt); 29.04. 4 sM Immelborn Ortslage / WAK (H. Kirchner); 20.05. 3 sM, 14.06. 3 Ind. TH 90 Frankenheim / SM (C. Groß); 09.06. 3 sM Hallungen / WAK (D. Friebe); 10.11. ca.15 Ind. Hainich Großenbehlinger Holz O / WAK (M. Lystopads); Monitoring MhB 2024: TH 85 Wahns / SM 1 BV (B. Baumann); TH 90 Frankenheim / SM 4 BV (C. Groß); TH 91 Wohlmuthausen / SM 1 BV (B. Baumann); TH 212 Kl. Hofler Kaltenwestheim / SM 1 BV (A. Groß)

FICHTENKREUZSCHNABEL *Loxia curvirostra*

Konz. ab 10 Ind.: 01.01. 14 Ind., 02.02. >22 Ind. NSG Breitunger Seen / SM (K. Schmidt); 08.01. >30 Ind. Krötenköpfe bei Schweina / WAK (D. Storch); 11.01. ca.15 Ind. bei Urnshausen / WAK (M. Stade) 12.01. ca.35 Ind. Vitzeroda / WAK (J. Höland); 14.01. >30 Ind. Silbergrund bei Schweina / WAK (J. Groß); 21.02. ca.40 Ind., 10.03. 14 Ind. NSG Alte Warth / WAK (D. Volkmar); 27.02. 10 Ind. Leutersdorf / SM (R. Kroll)

GRÜNFINK *Carduelis chloris*

Konz. ab 15 Ind.: 05.01. >17 Ind. Feldflur zw Reichenbach und Craula / WAK (J. Blank); 13.01. >15 Ind. Kiesabbaufeld Breitungen: KAF 2 / SM (K. Schmidt); 28.01. ca.20 Ind. NLP Hainich Kindel Ost bei Hütscheroda / WAK (M. Lystopads); 04.03. 15 Ind. Kaltenwestheim / SM (C. Groß); 28.09. 22 Ind. NSG Dankmarshäuser Rhäden / WAK (H. Scherer); 04.11. >20 Ind. Meiningen / SM (U. Brichta); 01.12. ca.20 Ind. Dönges Ortslage / WAK (M. Radloff); 09.12. >20 Ind. NSG Dankmarshäuser Rhäden / WAK (M. Schleuning); Monitoring MhB 2024: 90 Frankenheim / SM 6 BV (C. Groß); TH 91 Wohlmuthausen / SM 3 BV (B. Baumann); TH 212 Kl. Hofer Kaltenwestheim / SM 1 BV (A. Groß)

STIEGLITZ *Carduelis carduelis*

Konz. ab 30 Ind.: 07.01. >40 Ind. Lottetal Kaltenwestheim-Mittelsdorf / SM (C. Groß); 07.01. 35 Ind. Vacha-Badelachen / WAK (J. Höland); 14.07. ca.60 Ind. Niederschmalkalden / SM (S. Weisheit); 27.09. >35 Ind. Wilhelmsglücksbrunn Salzgraben Nord / WAK (W. Einbrodt); 27.09. ca.80 Ind. NLP Hainich Seegelsberg Craula NW / WAK (A. Möhrstedt); 29.09. >200 Ind. NSG Dankmarshäuser Rhäden / WAK (E. Höhle); 18.10. 33 Ind. Vachdorf / SM (R. Kroll); 05.11. 30 Ind. Neuberg bei Helmershausen / SM (M. Aßmus); sichere Bruten: 25.05. 1 BP Kaltenwestheim / SM (C. Groß); 19.12. >30 Ind. NSG Dankmarshäuser Rhäden / WAK (W. Einbrodt); 26.12. ca.50 Ind. Creuzburg / WAK (R. Sienhold); 28.12. ca.40 Ind. NLP Hainich Seegelsberg Craula NW / WAK (R. Winter);

Monitoring MhB 2024: TH 90 Frankenheim / SM 5 BV (C. Groß); TH 91 Wohlmuthausen / SM 3 BV (B. Baumann)

ERLENZEISIG *Spinus spinus*

Konz. ab 100 Ind.: 05.01. ca.150 Ind. Moorgrund / WAK (D. Volkmar); 07.01. ca.100 Ind. Klings / SM (R. Denner); 12.02. >340 Ind. Schmalkalden / SM (S. Weisheit); 14.12. >150 Ind. Oberes Lottetal bei Kaltenwestheim / SM (C. Groß)

BLUTHÄNFLING *Linaria cannabina*

Konz. ab 25 Ind.: 08.02. 25 Ind. Räsa Ortslage / WAK (B. Teichmüller); 20.02. ca. 60 Ind. Leutersdorf / SM (R. Kroll); 25.02. 25 Ind. Mühlwiesen bei Kaltennordheim / SM (C. Groß); 25.03. ca.100 Ind. Grabfeld / SM (J. Holzhausen); 28.07. 25 Ind. Hörselberg-Hainich / WAK (T. Lämmerhirt); 28.09. 108 Ind. NSG Dankmarshäuser Rhäden (H. Scherer); Paare zur Brutzeit im geeigneten Habitat (B3): 18.04. 1,1 Ind. Leutersdorf / SM (J. Schmettau); 18.04. 2,2 Ind. Wilhelmsglücksbrunn Salzgraben Nord / WAK (W. Einbrodt); 21.04. 1,1 Ind. Altenberger See / WAK (W. Einbrodt); 24.04. 1,1 Ind. Wilhelmsglücksbrunn Salzgraben Nord / WAK (S. Frick, W. Einbrodt); 04.05. 1,1 Ind. Feldflur nordöstlich Hütscheroda / WAK (J. Rüblinger); 13.05. 1,1 Ind. NSG Dankmarshäuser Rhäden (M. Schleuning); 26.05. 1,1 Ind. Unterkatz / SM (B. Baumann); 31.05. 1,1 Ind., 12.06. 3 Ind. Wilhelmsglücksbrunn Salzgraben Nord / WAK (W. Einbrodt); 17.06. 1,1 Ind. Sandgrube Oberzella 1 / WAK (J. Höland); 08.08. 1,1 Ind. Möhra Ortslage / WAK (B. Teichmüller); sichere Bruten: 21.05. 1 BP Creuzburg / WAK (R. Sienhold); Monitoring MhB 2024: TH 39 Neukirchen / WAK 1 BP (R. Sienhold); TH 90 Frankenheim / SM 2 BV (C. Groß); TH 91 Wohlmuthausen / SM 1 BV (B. Baumann)

TAIGA- / ALPENBIRKENZEISIG

Acanthis flammea / cabaret

27.01. 2 Ind. Räsa Ortslage/ WAK (B. Teichmüller); 29.01. 1 Ind. Gerstungen / WAK (K. Töfge); Bereich Hohe Geba / SM (J. Holzhausen); 17.02. ca.20 Ind., 19.02. 17 Ind.,

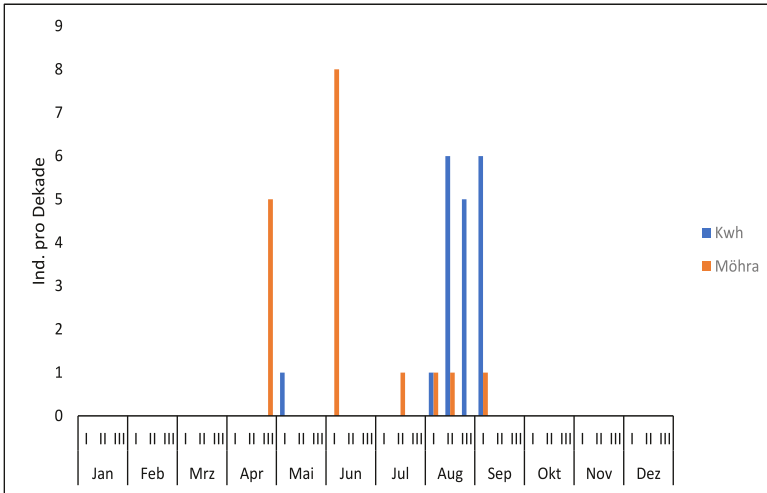

Ortolan Zug 2024,
Summe durchziehender
Individuen pro Dekade;
alle Meldungen durch
NocMig;
blau am Standort
Kaltenwestheim/SM,
orange am Standort Möhra

20.02. >21 Ind., 21.02. 14 Ind., 23.02. ca.15 Ind.; 25.02. ca.15 Ind. Hohe Geba / SM (J. Winter)

SM 2 BV (A. Groß)

GRAUAMMER *Emberiza calandra*

In der Flur des NLP Hainich und des Kindels/ WAK konnten im gesamten Gebiet verbreitet einzelne Grauammern von mehreren Beobachtern festgestellt werden. Weiterhin auch einzelne Ind. im Moorgrund und den Werrawiesen zwischen Kaiseroda und Tiefenort / WAK.

Konz. ab 10 Ind.: 01.02. ca.20 Ind. Craula W / WAK (M. Biedermann); 01.02. ca.35 sM Weideland bei Craula / WAK (J. Blank); 01.04. 15 Ind. bei Behringen / WAK (T. Lämmerhirt); 03.05. >10 Ind. NLP Hainich Kindel S / WAK (P. Kraemer); 26.07. >20 Ind. (F. Anger)

GOLDAMMER *Emberiza citrinella*

Konz. ab 40 Ind.: 14.01. ca.40 Ind. Klings / SM (R. Denner); 14.01. >50 Ind. Speicher Ettenhausen / WAK (W. Einbrodt); 20.01. >100 Ind. Unterellen / WAK (M. Rimbach); 21.01. >40 Ind. Kaltenwestheim / SM (C. Groß); 28.12. ca.60 Ind. Aufeld-Werra nördlich Großburschla / WAK (G. Börner); Monitoring MhB 2024: TH 45 Oberrohn / WAK 4 BV (B. Teichmüller); TH 85 Wahns / SM 4 BV (B. Baumann); TH 90 Frankenheim / SM 3 BV (C. Groß); TH 91 Wohlmuthausen / SM 6 BV (B. Baumann); TH 212 Kl. Hoffer Kaltenwestheim /

ORTOLAN *Emberiza hortulana*

Nächtliche Zugerfassung Frühjahr:

Kaltenwestheim Ortsrand Nord / SM (C. Groß): 02.05. 1 Ind.; Möhra Ortslage / WAK (B. Teichmüller): 04.05. 4 Ind., 06.05. 1 Ind.;

Nächtliche Zugerfassung Sommer: Möhra

Ortslage / WAK (B. Teichmüller): 12.06. 2 Ind., 13.06. 2 Ind., 18.06. 3 Ind., 20.06. 1 Ind., 31.07. 1 Ind.; Kisseler Straße-Pulverholz, Schweina / WAK (D. Volkmar): 30.07. 1 Ind.;

Nächtliche Zugerfassung Herbst: Kaltenwestheim Ortsrand Nord / SM (C. Groß): 07.08. 1 Ind., 16.08. 1 Ind., 20.08. 2 Ind., 21.08. 3 Ind., 26.08. 1 Ind., 28.08. 3 Ind., 31.08. 1 Ind., 01.09. 3 Ind., 03.09. 1 Ind., 07.09. 2 Ind.; Möhra Ortslage / WAK (B. Teichmüller): 07.08. 1 Ind., 28.08. 1 Ind., 12.09. 1 Ind.; Kisseler Straße-Pulverholz, Schweina / WAK (D. Volkmar): 07.08. 1 Ind., 12.08. 1 Ind., 13.08. 1 Ind., 20.08. 2 Ind., 25.08. 2 Ind., 26.08. 2 Ind., 28.08. 3 Ind.

ROHRAMMER *Emberiza schoeniclus*

Konz.ab 10 Ind.: 29.03. >14 Ind., 05.04. >15 Ind., 03.05. 10 sM, 17.05. 12 sM, 03.08. >10 Ind., NSG Breitung See / SM (K. Schmidt); 31.03. 11 Ind. Moorgrund / WAK (B. Teichmüller); 01.05. >35 sM NSG Brühl von Merkers / WAK (K. Schmidt); 20.05. >19 BP Wiesen bei Merkers / WAK (K. Schmidt)

Nachtrag für das Jahr 2023:

ZWERGDOMMEL *Ixobrychus minutus*

1 BP mit min 1 juv. 2023 im NSG Breitunger Seen / SM (K. Schmidt)

Quellen:

Peter H. Barthel & Thorsten Krüger 2019: Liste der Vögel Deutschlands
Version 3.2, © Deutsche Ornithologen-Gesellschaft e.V., Radolfzell 2019

Webseiten:

ornitho.de

Karten:

Juliane Balmer, VSW Seebach, Lindenhof 3, 99998 Mühlhausen / OT Seebach

Herausgeber: NABU Ortsgruppe Bad Liebenstein e.V.



Beringungsergebnisse 2023 in den Landkreisen Schmalkalden-Meiningen und Wartburgkreis

Steffen Weisheit

Im Jahr 2023 wurden durch ehrenamtlich tätige Beringer im Auftrag der Beringungszentrale Hiddensee (Güstrow) Vögel im Rahmen von überregional koordinierten Beringungsprogrammen beringt. Die Beringungszahlen waren in diesem Jahr auf unterdurchschnittlichem, aber stabilem Niveau.

Beringungen

So wurden im Landkreis Schmalkalden-Meiningen (SM) 1308 Vögel aus 45 Arten mit Metallringen der Vogelwarte Hiddensee (DEH) beringt. Dies erfolgte insgesamt durch 5 aktive Beringer, davon 2 wohnhaft im Landkreis SM.

Im Wartburgkreis (WAK) wurden im Berichtsjahr 252 Vögel aus 16 Arten beringt. Es waren 8 Beringer aktiv, davon allerdings keiner wohnhaft im Wartburgkreis.

Besonderes: Beringungen

Besondere Fänglinge im Jahre 2023 waren

6 Wanderfalken *Falco peregrinus*
(Mario Hofmann, SM);

8 Steinkäuze *Athene noctua*
(Christoph Unger, SM);

68 Wendehälse *Jynx torquilla*
(Lars Ludwig, WAK);

1 Rohrschwirl *Locustella luscinioides*
(Steffen Weisheit, SM);

Bemerkenswert sind in diesem Jahr auch wieder 68 nestjung beringte Weißstörche *Ciconia ciconia*
(Klaus Schmidt SM, + WAK)

Besonderes: Wiederfunde

Wiederfunde entstehen durch Beobachtungen mit Ringablesung, Kontrollfänge durch Beringer, Vögel in Pflege aber häufig auch durch gemeldete Totfunde.

2023 gab es im Landkreis SM 123 Wiederfänge und (Mehrfach-) Ringablesungen von 91 Individuen, davon 84 Vögel aus dem Hiddensee-Bereich und 7 Kontrollen von Vögeln fremder Zentralen.

Gleichzeitig erfolgten im Landkreis WAK 191 Wiederfänge und Ablesungen von 97 Individuen, einige davon mehrfach.

Im Rahmen von Horstbeobachtungen durch Klaus Schmidt wurde der Weißstorch DEH BA43527 insgesamt 9 mal an 5 verschiedenen Standorten im Landkreis abgelesen.

Nach Herkunfts- bzw. Beringungsort waren 60 beringte Vögel aus dem Hiddensee-Bereich und 37 Kontrollen von Vögeln mit Ringen fremder Zentralen.

Im gleichen Zeitraum wurden 193 in beiden Landkreisen beringte Vögel (2023 oder früher) an Orten in Deutschland oder Europa kontrolliert oder abgelesen.

Der älteste Vogel in diesem Jahr war ein am 7.6.2007 in Leimbach nestjung beringter Weißstorch (DEH H05349, Klaus Schmidt), abgelesen am 15.09.2023 in Baume-les-Dames/Frankreich auf dem Weg ins Winterquartier. Der Kennring dieses Weißstorchs wurde seit seiner Beringung bereits 26 mal abgelesen. Dies erfolgte hauptsächlich am langjährigen Brutplatz in Wasungen aber auch durch Beobachter in Frankreich und Spanien.

Tabelle 1: Beringungen 2023 nach Art und Anzahl

Schmalkalden-Meiningen		Wartburgkreis	
Art	Anzahl	Art	Anzahl
Erlenzeisig	859	Weißstorch	68
Feldlerche	71	Wendehals	68
Mönchsgrasmücke	51	Turmfalke	38
Turmfalke	47	Kleiber	22
Blaumeise	30	Kohlmeise	10
Rotkehlchen	26	Uhu	8
Kleiber	21	Wasseramsel	7
Kohlmeise	20	Sumpfmeise	5
Grünfink	18	Hausrotschwanz	5
Amsel	18	Steinkauz	5
Weißstorch	17	Gebirgsstelze	4
Haus Sperling	14	Blaumeise	4
Teichrohrsänger	12	Wanderfalke	3
Wasseramsel	11	Mäusebussard	3
Dohle	10	Buntspecht	1
Girlitz	9	Rotmilan	1
Tannenmeise	8		
Steinkauz	8		
Wanderfalke	6		
Mäusebussard	5		
Bluthänfling	4		
Zilpzalp	4		
Sumpfmeise	3		
Gebirgsstelze	3		
Gimpel	3		
Klappergrasmücke	3		
Gartengrasmücke	3		
Singdrossel	3		
Uhu	2		
Zaunkönig	2		
Feldsperling	2		
Bergfink	2		
Waldbaumläufer	2		
Eisvogel	1		
Gartenbaumläufer	1		
Fitis	1		
Hausrotschwanz	1		
Stieglitz	1		
Buntspecht	1		
Kernbeißer	1		
Rohrschwirl	1		
Drosselrohrsänger	1		
Gartenrotschwanz	1		
Heckenbraunelle	1		
Gesamtergebnis	1308	Gesamtergebnis	252
Arten	44	Arten	16



Der am weitesten vom Beringungsort abgelesene Vogel war ein ebenfalls ein Weißstorch. Die Beringung war am 07.06.2021 nestjung, in Wilhelmsglücksbrunn/WAK, Ringnummer DEH GE-X7C53 (Klaus Schmidt). Die Ablesung erfolgte am 04.10.2023 auf einer Mülldeponie in Pinto, Spanien.

Interessant ist auch die Ablesung eines Silberreiher mit Kennring gelb PLG GE-205, nestjung beringt am 4.6.2012 in der Nähe von Łoje-Awissa im Nationalpark Biebrza-Flusstal nördlich von Białystok/Polen. Entdeckt wurde der Vogel im Winterquartier nach 4148 Tagen am 13.10.2023 im NSG Dankmarshäuser Rhäden.

Ab dem Spätherbst ziehen alljährlich große Trupps von Erlenzeisigen auf der Suche nach verfügbarer Nahrung im Schleifenzug über West-Europa, um im zeitigen Frühjahr wieder die nordöstlichen Brutgebiete zu erreichen. Unter 860 in den ersten 3 Monaten des Jahres an einem Futterplatz gefangenen Erlenzeisigen befand sich nur ein einziger bereits beringter Vogel. Das am 12.03.2021 in Wibrin/Belgien beringte adulte Weibchen BLB 16797925 wurde am 04.03.2023 in Heßles (Steffen Weisheit) nach 722 Tagen ca. 33 km vom Beringungsort kontrolliert.

Herzlichen Dank an Christof Herrmann und Susanne Kreutzer von der Beringungszentrale Hiddensee sowie Juliane Balmer von der Vogelschutzwarte Seebach für die Bereitstellung der Daten.

Ebenso danke ich allen ehrenamtlichen thüringer Beringern und den vielen Beobachtern und Ringablesern.



Erlenzeisig, adultes Männchen, fehlfarben

Foto: Steffen Weisheit



Nestjunge Turmfalken nach der

Beringung mit Kennringen

Foto: Steffen Weisheit

Steffen Weisheit

Straße der Freundschaft 30a

98597 Fambach OT Heßles

steffen.weisheit@t-online.de

Tabelle 2: Wiederfunde und Kontrollen im LK SM nach Herkunft

Individuen	Herkunftsland	Beringungszentrale
84	Deutschland Ost	DEH, Hiddensee
6	Deutschland Südwest	DER, Radolfzell
1	Deutschland Nordwest	DEW, Helgoland
1	Belgien	BLB, Brüssel

Tabelle 3: Wiederfunde und Kontrollen im LK WAK nach Herkunft

Individuen	Herkunftsland	Beringungszentrale
60	Deutschland Ost	DEH, Hiddensee
12	Deutschland Nordwest	DEW, Helgoland
19	Deutschland Südwest	DER, Radolfzell
2	Polen	PLG, Gdansk
3	Schweden	SVS, Stockholm
1	Frankreich	FRP, Paris

Tabelle 4: Wiederfunde und Kontrollen von im LK SM/WAK beringten Vögeln nach Fundort:

Individuen	Fundort
40	Landkreis SM
93	Landkreis WAK
48	Deutschland (ohne WAK/SM)
3	Frankreich
1	Niederlande
2	Marokko
3	Spanien
3	Frankreich

Gefährliche Ernährungsweise bei Weißstörchen mit Gummi- und Silikonabfällen

Klaus Schmidt

In den letzten Jahren häufen sich Beobachtungen von einer zunehmend ungesunden, unter Umständen sogar tödlichen Ernährungsweise unserer Weißstörche. Vielerorts wurden Gummiringe im Biomüll zur Gefahr für die beliebten Rotschnäbel. Die Gummiringe stammen u.a. von entsorgten Blumensträußen und nicht verkauftem gebündeltem Gemüse, die in großen Mengen in die Kompostieranlagen kommen. Die Pflanzen verrotten in der Anlage, die Kunststoffe bleiben in der neu gewonnenen Komposterde erhalten. In einer Pressemitteilung vom Naturschutzbund (NABU), dem Verein Thüringer Ornithologen (VTO) und der Vogelschutzwarte Seebach wurde Anfang August 2025 von aktuell acht Todesfällen diesjähriger Jungstörche berichtet, die an Gummiringen verendet sind. Wie sieht es mit dieser Ernährungsproblematik in Südhüringen aus?

Es ist seit Jahren bekannt, dass Weißstörche lieber in Kompostieranlagen als in Wiesen und Feldern nach tierischer Nahrung zu suchen.

Die Aufnahme natürlicher Kost wird für die beliebten Adebare immer schwieriger, weil die ursprünglichen heimischen Nahrungstiere wie Grasfrösche und selbst Feldmäuse in den Agrarlandschaften kaum noch vorhanden sind. Störche, die einmal erfolgreich auf einer Kompostanlage oder einer Deponie Fressen gefunden haben, kehrt immer wieder zu dem vermutlichen Nahrungsparadies zurück. Dort streiten sich die anwesenden Störche um das vermeintliche Futter. Sie springen um Planiertrauben und Bagger, um der Schnellste beim Auffinden zu sein. Zusätzliche Konkurrenz gibt es von versammelten Krähenvögeln und Milanen. Für die Vögel bleibt keine Zeit, auf die Qualität der wurmähnlichen Fundstücke zu achten. Schnell zugreifen und herunterschlucken ist die Devise. Dabei werden nicht nur tierische Nahrung, sondern auch anorganische Stücke verschluckt, die auf den ersten Blick wie Würmer oder anderes Getier aussehen. Aber die Mägen können keine anorganischen Stoffe verdauen. Nicht nutzbare Nahrungsreste werden von Störchen und Greifvögeln gewöhnlich als sogenannte



Auf Kompostieranlagen suchen die Weißstörche sehr gerne nach Nahrung, verschlingen dabei eilig viele unverdauliche Dinge, die den Tieren schaden können. Foto: K. Schmidt



Bei der Beringung der Jungstörche im Mai 2024 wurden unter dem Nest auf der Kirchenburg in Walldorf u.a. diese farbigen Gummiringe aus zerfallenen Gewöllen für das Foto zusammengelegt.

Foto: K. Schmidt



Am 24. Mai 2025 wurde unter dem Storchennest im ARKADE-Gesundheitszentrum in Breitung dieser Gewöllereis mit Gummiringen gefunden. Ein Brutstorch ist also mindestens 18 km bis nach Walldorf auf die Kompostanlage geflogen. Foto: K. Schmidt

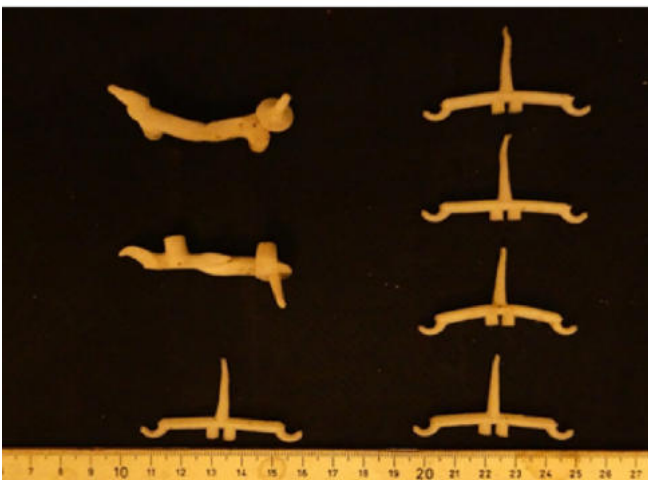

Im Vitalgarten in Bad Salzungen lagen unter dem neugebauten Baumnest über 50 derartige Silikonteile.

Foto: R. Semmelroth



Diese Silikonteile wurden in großer Anzahl 2025 unter dem Storchennest in Merkers gefunden.

Foto: K. Schmidt



Weiterhin lagen unter dem neuen Storchennest in Merkers nach der erfolglosen Brut über 30 einzelne Silikonteile und lange Fäden (max. 60 cm).

Foto: K. Schmidt

Gewölle über den Schnabel wieder ausgewürgt.

In manchen Gewölle sind dann neben nicht verwerteten Flügeldecken von Käfern, Fellresten von Mäusen und Beinen von Heuschrecken u.a. farbige Gummiringe zu finden. Wenn jedoch der Magen mit zu vielen unverdaulichen Gummi- und Kunststoffteilen gefüllt wird, verhungert faktisch der Storch mit gefülltem Magen. Die in dieser Brutsaison nachgewiesenen Gummiring-Opfer sind bei weitem nicht die einzigen. Es ist nicht möglich, alle toten Störche zur gutachterlichen Untersuchung zu bringen, zumal dabei auch Personal- und beachtliche Untersuchungskosten anfallen, welche die

staatliche Behörden der Landkreise nicht in ihren Finanzplänen berücksichtigen.

Erlern haben die Störche solche Ernährungsweise in ihren Winterquartieren auf großen Müllplätzen in Spanien und Marokko, wo riesige Scharen von Störchen und anderen Tieren nach Fressbarem suchen. Dort sind an bestimmten Deponien hunderte Störche gleichzeitig auf Nahrungssuche. Bei hiesigen Kompostanlagen legen selbst die ansässigen Störche zur Brutzeit größere Strecken zurück, um so einfach an eignet erscheinende Nahrung und an Futter für ihren Nachwuchs zu kommen. So wurden in zwei Stunden an der Kompostieranlage bei Walldorf u.a. die beringten Brutstörche von

In Nordafrika und Spanien konzentrieren sich im Winter gewaltige Mengen mitteleuropäischer Weißstörche an großflächigen Mülldeponien. Der Pfeil kennzeichnet einen 2022 beringten Storch von Untersuhl (WAK), den der Tierarzt Dr. Abidi Mustapha in Marokko mehrfach abgelesen konnte, fotografierte und einmal zwei Wochen gesund gepflegt hat. Foto: A. Mustapha

den beiden Nestern in Walldorf und von Schwallungen gesichtet. Auch der langjährige Storchmann mit dem Ring HE929 vom Bad Salzunger Gradierturm war auf der Biokompostanlage Walldorf zu finden, aber 2025 nicht mehr Brutvogel in Bad Salzungen, wo er von 2015 bis 2024 erfolgreich gebrütet hatte. Vielleicht hat er sich ein anderes Nest näher an der Kompostanlage gesucht? Auch im Breitunger Nest vom Arkade-Schornstein wurde im Mai 2025 ein Gewölle mit Gummiringen gefunden, so dass Nahrungsflüge bis zu 18 km Entfernung nach Walldorf vermutet werden.



Im Werratal fielen beim diesjährigen Beringen der Storchennestlinge an mehreren Storchhorsten eigenartige Kleinteile und Fadenstrukturen aus Silikon auf. Sie wurden von Störchen gesammelt und als Nahrung zum Nest getragen. Dort wurden sie als ungenießbar ausgewürgt und liegengelassen. Wieviel davon verschluckt wurde, ist unbekannt. Unter dem neuen Nest auf dem Sirenenmast in Merkers konnten im Juli mehr als 30 Silikonteile aufgelesen werden. Gleichartige Teile wurden ebenso in bzw. an drei Storchennestern in Leimbach und Bad Salzungen gefunden. Die Herkunft dieser Teile ist bisher unbekannt. Es sind vermutlich Abfälle von Kunststoffspritzverfahren. Noch fragwürdiger ist der Umstand, wie die Störche in kurzer Zeit solche Teile in größerer Stückzahl finden und aufnehmen konnten. Wenn ein Storch auf ein solches Silikonteil beißt, fühlt es sich weich und beweglich an. So wollten die Störche diese Teile sicher auch als wurmartige Lebewesen fressen oder ihrem Nachwuchs bringen. Kenntnis und Hinweise zu diesen Silikonteilen, ihre Herstellung, Verwendung und Entsorgung wäre für das Abstellen der

Unfälle und möglicherweise auch weiterer Todesfälle wichtig.

Generell ist überall umweltbewusstes Verhalten nötig. Gummiringe, Verpackungsfolien und alle anderen Kunststoffe gehören nicht in die Biotonne und nicht in die Umwelt. Alle Kunststoffarten können unter Umständen zu weiteren Abfallopfern und anderen Umweltproblemen führen. Die ordnungswidrige Entsorgung von jeglichen anorganischen Abfällen in der Landschaft muss generell aufhören. Die Vermüllung der Natur wird in der Zukunft ein sehr großes Problem für die Menschheit werden, wenn es nicht gelingt, umzudenken und künftig alle Menschen sich umweltbewusst verhalten.

Klaus Schmidt, Breitung/Werra

Seite	Inhalt
2	Avifaunistischer Jahresbericht für den Wartburgkreis und den Kreis Schmalkalden-Meiningen 2024
54	Beringungsbericht 2023
58	Gefährliche Ernährungsweise bei Weißstörchen mit Gummi- und Silikonabfällen

